

Mitglieder des
Schramberger
Gemeinderats

16.03.2021

AZ: 022.31

Einladung

zur **öffentlichen** Sitzung des Gemeinderates am
Donnerstag, den 25.03.2021, **19.30 Uhr**, Bärensaal –
Marktstraße 7

TAGESORDNUNG

Im Anschluss an nichtöffentliche Sitzung

6. Einwohnerfragestunde
7. Bekanntgabe von Beschlüssen aus nichtöffentlichen Sitzungen
8. Digitalpakt Schule – Sachstandsbericht
9. Gebührenkalkulation Friedhof und Neufassung der Satzung
über die Erhebung von Bestattungsgebühren
- Vorlage Nr. 21/2021 (*liegt bereits vor*)
10. Konzeptvergabe „Planie am Sonnenberg“ – Bekanntgabe der
Juryempfehlung
- Vorlage Nr. 29/2021
11. Verlängerung der Übergangsfrist zur Umsetzung des § 2b
Umsatzsteuergesetz; Information
- Vorlage Nr. 30/2021
12. Liquiditätsstrategie Stadtkasse Schramberg; Information
- Vorlage Nr. 31/2021

ÖFFNUNGSZEITEN

Mo. 08:30-11:30 u. 14:00-16:00 Uhr
Di. 08:30-11:30 u. 14:00-16:00 Uhr
Mi. 08:30-12:30 u. 14:00-16:00 Uhr
Do. 08:30-11:30 u. 14:00-17:30 Uhr
Fr. 08:30-11:30 Uhr

13. Bekanntgaben, Anfragen, Anregungen

gez.: Dorothee Eisenlohr

- Gemeinderatsvorlage Nr. 21/2021**
- Ortschaftsratsvorlage WM Nr. 2/2021**
- Ortschaftsratsvorlage TB Nr. 3/2021**

Vorlage an	GR <input checked="" type="checkbox"/>	VA <input type="checkbox"/> AUT <input type="checkbox"/> OR-WM <input type="checkbox"/> OR-TB <input type="checkbox"/>	öffentlich <input checked="" type="checkbox"/> nichtöffentlich <input type="checkbox"/>
Sitzung am	25.03.2021		
Vorberatung	ja <input checked="" type="checkbox"/> nein <input type="checkbox"/>	VA <input checked="" type="checkbox"/> AUT <input type="checkbox"/> OR-WM <input checked="" type="checkbox"/> OR-TB <input checked="" type="checkbox"/>	öffentlich <input checked="" type="checkbox"/> nichtöffentlich <input type="checkbox"/>
Sitzung am	11.03.2021	08.03.2021 09.03.2021	
Sperrvermerk für Presse	ja <input type="checkbox"/> nein <input checked="" type="checkbox"/>	Verfasser: B. Springmann Beteiligte FB: 1, FB 4	Beteiligung des Umweltschutzbeauftragten ja <input type="checkbox"/> nein <input checked="" type="checkbox"/>
Aktenzeichen 752.043	Stichwort Gebührenkalkulation Friedhof	Folgekostenberechnung ja <input type="checkbox"/> nein <input checked="" type="checkbox"/>	

Gebührenkalkulation Friedhof und Neufassung der Satzung über die Erhebung von Bestattungsgebühren

1. Bericht

Die letzte Gebührenkalkulation mit Erhöhung der Bestattungsgebühren erfolgte im Jahr 2011. Mit den am 17.02.2011 beschlossenen Gebührensätzen sollte ein Kostendeckungsgrad von 60% erreicht werden. Der Kostendeckungsgrad aller Schramberger Friedhöfe betrug in den Jahren 2016 bis 2019 durchschnittlich 61,7%.

Bei der Beschlussfassung äußerte der Gemeinderat den Wunsch, mittelfristig eine Vereinheitlichung der bisher in den Stadtteilen unterschiedlichen Gebührensätze anzustreben und dafür die Voraussetzungen zu schaffen. Am 24.10.2019 hat der Gemeinderat die neue Friedhofskonzeption mit dem Ziel einer einheitlichen Gebührensatzung beschlossen (siehe Vorlage Nr. 105/2019 und 120/2019).

Basierend auf der Friedhofskonzeption hat die Firma Allevo Kommunalberatung eine neue Gebührenkalkulation erstellt, die eine einheitliche Gebührenerhebung für das gesamte Stadtgebiet vorsieht (Anlage 1).

Auf den Seiten 12 und 13 der Kalkulation ist die ermittelte Gebührensatzobergrenze für die einzelnen Grabarten dargestellt (Spalte 100%). In den weiteren Spalten sind nach Kostendeckungsgraden abgestufte Gebührensätze enthalten (Vorschlag A, B und C).

Bei den Bestattungsgebühren für das Ausheben und Schließen des Grabes schlagen wir einen Einzelkostendeckungsgrad von 100% vor, wie es bereits bisher der Fall war und wie es auch in anderen Kommunen üblich ist. Bei den Grabnutzungsgebühren schlagen wir einen Einzelkostendeckungsgrad von 69% vor. Damit wäre es möglich, für die Gesamteinrichtung einen Gesamtkostendeckungsgrad von 75% zu erreichen (siehe Seite 12 Spalte „Vorschlag B“ und Fußnote). Davon abweichend schlagen wir vor, die Grabnutzungsgebühr für Kindergräber nicht entsprechend der Neukalkulation zu erhöhen, sondern auf 652

Euro festzusetzen (entsprechend dem bisherigen Gebührensatz für Schramberg). In die neu zu beschließende Satzung über die Erhebung von Bestattungsgebühren (Anlage 2) haben wir die Gebührensätze der Spalte Vorschlag B eingearbeitet (bzw. 652 Euro für Kindergräber).

Um die Gebührensätze vergleichen zu können, haben wir in Anlage 3 für einige ausgewählte Grabarten die Gebührensätze der Nachbargemeinden den bisherigen und den neu kalkulierten Gebührensätzen für die Gesamtstadt Schramberg gegenübergestellt.

2. Beschlussvorschlag

1. Der Gebührenkalkulation Friedhof 2021 - 2025 (Anlage 1) wird zugestimmt.
2. Die Satzung über die Erhebung von Bestattungsgebühren (Anlage 2) wird mit den Gebührensätzen des Vorschlags B beschlossen. Für Kindergräber wird der Gebührensatz auf 652 Euro festgesetzt.

Schramberg, den 22.02.2021

B. Springmann
Abt. Finanzen

K. Walter
AL Finanzen

U. Weisser
FBL 1

K. Pröbstle
Abt. Tiefbau

K. Ginter
AL Tiefbau

3. Aufnahme auf die Tagesordnung des

OR-WM am
 OR-TB am

08.03.2021
09.03.2021

Ortsvorsteher/in

Ortsvorsteher/in

4. Aufnahme auf die Tagesordnung des

VA am
 AUT am
 GR am

11.03.2021

25.03.2021

Dorothee Eisenlohr
Oberbürgermeisterin



10.02.2021

Stadt Schramberg

Gebührenkalkulation Friedhof 2021-2025



Inhalt

1. Ausgangssituation/Beratungsauftrag	3
2. Rechtsgrundlagen	3
3. Öffentliche Einrichtung	3
4. Berechnungsmodell für die Grabnutzungsgebühren	4
5. Bemessungseinheiten (Fallzahlen)	5
6. Kostenermittlung und -aufteilung	5
6.1. Abschreibungen	5
6.2. Verzinsung des Anlagekapitals	6
6.3. Kostenaufteilung	6
7. Auswärtigenzuschlag	6
8. Kostendeckung	6
9. Ermessensentscheidung der politischen Gremien	7



1. Ausgangssituation/Beratungsauftrag

Die Stadtverwaltung erteilte uns den Auftrag, eine Gebührenkalkulation für das Friedhofswesen zu erstellen.

Als Arbeitsunterlagen erhielten wir die Friedhofsatzung, den Haushaltsplan 2020, den Anlagenachweis mit Stand zum 31.12.2019, sowie Angaben über die Fallzahlen der Jahre 2015–2019.

Auf dieser Grundlage haben wir eine Gebührenkalkulation für den Zeitraum von 2021-2025 erstellt. Für die angenehme und konstruktive Zusammenarbeit möchten wir uns herzlich bedanken.

2. Rechtsgrundlagen

Die vorliegende Gebührenkalkulation beruht auf den §§ 13 und 14 des Kommunalabgabengesetzes (KAG).

Danach können die Gemeinden für die Inanspruchnahme ihrer öffentlichen Einrichtungen Benutzungsgebühren erheben. Die Gebühren sind in der Regel so zu bemessen, dass die Kosten des Friedhofs gedeckt werden. Das Gebührenaufkommen soll die Kosten der Einrichtung nicht übersteigen (Kostenobergrenze).

Zu den Kosten gehören Aufwendungen für den laufenden Betrieb, angemessene Abschreibungen und eine angemessene Verzinsung des Anlagekapitals.

3. Öffentliche Einrichtung

Die Friedhöfe der Stadt Schramberg werden ab 2021 als eine öffentliche Einrichtung mit einheitlichen Gebührensätzen geführt.



4. Berechnungsmodell für die Grabnutzungsgebühren

Auf den Friedhöfen der Stadt Schramberg werden verschiedene Grabarten angeboten, die sich hinsichtlich ihrer Grabfläche, Nutzungsdauer, Belegungsmöglichkeit und Verlängerungsoptionen unterscheiden. Diese unterschiedliche Inanspruchnahme der Einrichtung erfordert eine Differenzierung der Gebührensätze, in der die Nutzungsunterschiede berücksichtigt werden.

Das Äquivalenzprinzip fordert in Verbindung mit dem Gleichheitssatz nach Artikel 3 des Grundgesetzes, dass die Benutzungsgebühren im Allgemeinen nach dem Umfang der Benutzung zu bemessen sind, so dass bei etwa gleicher Inanspruchnahme der gemeindlichen Einrichtung etwa gleich hohe Gebühren und bei unterschiedlicher Benutzung diesen Unterschieden in etwa entsprechende Gebühren zu zahlen sind (VGH Mannheim, 16.06.1999, 2 S 782.98).

In der vorliegenden Kalkulation wurden in Abstimmung mit der Verwaltung die Kosten für die Grabnutzung zunächst in grabartidentische und grabartsspezifische Kosten unterschieden. Zur Verteilung von Vorhalteleistungen des Friedhofs auf alle Gräber unabhängig von deren Größe und Belegungsmöglichkeit wurde ein Kostenanteil von 70 % als grabartidentischer Anteil lediglich in Abhängigkeit von deren Nutzungsdauer auf alle Gräber verteilt.

Der restliche Kostenanteil in Höhe von 30 % der gesamten Grabnutzungsgebühren wurde nach einem grabartsspezifischen Gewichtungsmodell verteilt.

Hierbei steht es wiederum im Ermessen einer Gemeinde, ob sie die Gebührensätze nach dem Maß der durch die Benutzung verursachten Kosten (Kostenproportionalität) und/oder nach Art und Umfang der Benutzung (Leistungsproportionalität) bemessen will.

In Abstimmung mit der Verwaltung wird in der vorliegenden Berechnung der Kalkulation der Grabnutzungsgebühren bei der Verteilung der grabartsspezifischen Kosten ein kombiniertes Modell zugrunde gelegt. Dieser Kostenanteil wurde dabei zu 50 % über die in Anspruch genommene Fläche (Kostenproportionalität, Äquivalenz 1) und zu 50 % über die Anzahl der möglichen Belegungen (Leistungsproportionalität, Äquivalenz 2) verteilt.

Die Wahlgräber erhalten wegen des höheren Vorteils einen Zuschlag von 20 %.

Zur Berücksichtigung der unterschiedlichen Nutzungsdauern der Grabarten wird die ermittelte Gesamtäquivalenz mit der Nutzungsdauer in Jahren gewichtet.



5. Bemessungseinheiten (Fallzahlen)

Für die Ermittlung der Bemessungseinheiten für die Grabnutzungsgebühren haben wir zunächst die Anzahl der erstmaligen Verleihungen und der Verlängerungen von Grabnutzungsrechten über den Zeitraum von 2015-2019 ausgewertet. Für die Kalkulation wurde der sich aus diesem Zeitraum ergebende Mittelwert berechnet. Auf dieser Grundlage wurde unter Berücksichtigung der Entwicklung der letzten Jahre die für den Kalkulationszeitraum zu erwartende Verteilung der Sterbefälle auf die einzelnen Grabarten gemeinsam mit der Verwaltung prognostiziert.

Die erwarteten Fallzahlen für die übrigen Gebührenarten wurden ebenfalls auf der Grundlage einer Auswertung der Fallzahlen der Vorjahre prognostiziert.

Die ermittelten Kosten werden durch die geschätzten Fallzahlen geteilt, um die Gebührensatzobergrenze zu ermitteln.

Schema:

$$\text{Gebührensatzobergrenze} = \frac{\text{voraussichtlich gebührenfähige Gesamtkosten}}{\text{Summe der voraussichtlichen Fallzahlen}}$$

6. Kostenermittlung und -aufteilung

Folgende Kosten sind in der Gebührenkalkulation zu berücksichtigen:

- Unterhaltungskosten
- Betriebskosten
- Abschreibungen
- Kalkulatorischer Zins

Bei der Ermittlung der nach betriebswirtschaftlichen Grundsätzen ansatzfähigen Kosten haben wir uns an den Planansätzen des Haushaltsplans 2020 orientiert und daraus die zu erwartenden Betriebskosten mit der Verwaltung abgestimmt. Dabei wurde bezüglich der Betriebs- und Unterhaltungskosten eine Preissteigerung von 1,5 % pro Jahr zu Grunde gelegt.

6.1. Abschreibungen

Die Stadt schreibt ihre Anlagen im Friedhofsbereich linear ab. Für die Berechnung der Friedhofsgebühren wurde innerhalb der Kalkulation eine Abschreibungsvorausschau erstellt, aus der die zu erwartenden Beträge entnommen wurden. In diese Berechnung wurden auch die im Berechnungszeitraum geplanten Neuinvestitionen einbezogen.



6.2. Verzinsung des Anlagekapitals

Den Kapitalzinsen werden die Restbuchwerte des Anlagevermögens zugrunde gelegt. Zur Berechnung der kalkulatorischen Zinsen besteht grundsätzlich die Möglichkeit, zwischen der Restbuchwertmethode und der Durchschnittswertmethode auszuwählen. In der Kalkulation wurde entsprechend der Handhabung der Verwaltung die Restbuchwertmethode zu Grunde gelegt. Zur Ermittlung des zu verzinsenden Anlagekapitals wurde nach Abstimmung mit der Verwaltung der Jahresendwert verwendet, das heißt der Restbuchwert zum Ende des jeweiligen Wirtschaftsjahres. Der kalkulatorische Zinssatz beträgt in der Stadt Schramberg 1,5 %.

6.3. Kostenaufteilung

Die ermittelten Betriebskosten und kalkulatorischen Kosten sind in der Übersicht der Gesamtkosten und deren Aufteilung zusammengefasst.

Die Ermittlung und Aufteilung der Betriebskosten und -erlöse ist ab Seite 15, die Ermittlung und Aufteilung der kalkulatorischen Kosten ab Seite 36 dargestellt. Die Kosten wurden entsprechend ihrer Verursachung jeweils auf die Bereiche Gebäude, Bestattung, Grabnutzung und nicht gebührenfähige Kosten aufgeteilt.

7. Auswärtigenzuschlag

In der derzeit gültigen Satzung der Stadt Schramberg sind keine Auswärtigenzuschläge festgesetzt. Auswärtigenzuschläge werden rechtlich als nicht zulässig erachtet. Deshalb soll in Abstimmung mit der Verwaltung die bisherige Regelung beibehalten werden.

8. Kostendeckung

Inwieweit die Gebühren die Kosten decken sollen, wird vom Ortsgesetzgeber kommunalpolitisch entschieden. Das grundsätzliche Kostendeckungsgebot des Gesetzes wird begrenzt durch die Vertretbarkeit und Zumutbarkeit der Gebührensätze für die Benutzer einer öffentlichen Einrichtung.



Die Gebührenergebnisse des Friedhofs in den Jahren 2016-2019 haben sich, wie in der Tabelle dargestellt, entwickelt. In der Spalte Kalkulation sind die zu erwartenden mittleren jährlichen Kosten der Jahre 2021-2025 auf Grundlage der vorliegenden Kalkulation dargestellt.

Friedhöfe gesamt	2016	2017	2018	2019	Mittelwert	Kalkulation
Daten lt. HH-Rechnung						
Ordentl. Aufwand	472.487 €	459.606 €	448.490 €	485.883 €	466.617 €	577.105 €
Abschreibungen	58.640 €	63.929 €	63.960 €	66.122 €	63.163 €	60.131 €
Kalkulatorischer Zins	39.743 €	33.743 €	27.034 €	40.148 €	35.167 €	39.103 €
Summe Aufwendungen	570.870 €	557.278 €	539.484 €	592.153 €	564.947 €	676.339 €
Erträge	591.410 €	482.789 €	366.256 €	383.753 €	456.052 €	
Neubildung Prap	0 €	0 €	206.451 €	172.287 €	94.685 €	
Auflösung Prap	-223.509 €	-122.364 €	-230.430 €	-232.413 €	-202.179 €	
Summe Erträge	367.901 €	360.425 €	342.277 €	323.627 €	348.558 €	
Ergebnis	202.969 €	196.853 €	197.207 €	268.526 €	216.390 €	
KD-Grad	64,4%	64,7%	63,4%	54,7%	61,7%	

Nach den Regelungen des Kommunalabgabengesetzes wäre es möglich, die (gebührenrechtlichen) Verluste die nicht älter als 5 Jahre sind, auszugleichen, indem diese den ermittelten Kosten zugeschlagen werden. Deren Ausgleich würde zu einer weiteren Erhöhung der errechneten kostendeckenden Gebührensätze führen. Daher soll auf einen Ausgleich der Vorjahresverluste verzichtet werden.

9. Ermessensentscheidung der politischen Gremien

Bei der Gebührenkalkulation handelt es sich um ein Kontrollinstrument zur Überprüfung des Gebührensatzes als rechnerisches Endergebnis. Sie muss vom Gemeinderat bei der Beschlussfassung über die Höhe des Gebührensatzes gebilligt werden und dient als Nachweis darüber, dass der Gemeinderat das ihm eingeräumte Ermessen über die Höhe des Gebührensatzes fehlerfrei ausgeübt hat (VGH Mannheim 07.09.1987, 2S 998.86 und 24.11.1988, 2S 1168.88).

Der Gemeinderat hat Ermessensentscheidungen in folgenden Bereichen zu treffen:



1. Gebührensatz

- 1.1 Definition der verschiedenen Gebührentatbestände
- 1.2 Höhe der Gebührensätze (Festsetzung)

2. Kalkulation

- 2.1 Berechnungssystematik und Verteilungsverhältnisse
- 2.2 Kalkulationszeitraum
- 2.3 Höhe der Abschreibungssätze
- 2.4 Methode der kalk. Verzinsung (Rest- oder Durchschnittswertmethode)
- 2.5 Höhe des kalkulatorischen Zinssatzes
- 2.6 Kostenzuordnung in die einzelnen Bereiche (Bestattung/Grabnutzung/Gebäude)
- 2.7 Frage des Ausgleichs von Kostenüber- oder Kostenunterdeckungen aus den Vorjahren

3. Prognosen und Schätzungen

Wenn genaue Ergebnisse über die Zukunft nicht bekannt sind, ist es Aufgabe des Gemeinderats hierüber Prognosen oder Schätzungen anzustellen. Für die vorliegende Gebührenkalkulation ist dies insbesondere in folgenden Bereichen der Fall:

- 3.1 Prognostizierte Anzahl der künftigen Todesfälle
- 3.2 Prognostizierte Anzahl der Nutzungsrechte nach Grabarten
- 3.3 Prognostizierte Anzahl der sonstigen angenommenen Fälle
- 3.4 Prognostizierte Entwicklung der Kosten über den Bemessungszeitraum

Das nachfolgende Zahlenmaterial wurde als Beratungs- und Entscheidungsgrundlage gründlich aufbereitet. Dessen ausführliches Studium wird empfohlen.

Obersulm, 10.02.2021

Allevo Kommunalberatung

A handwritten signature in black ink, appearing to read 'Härtel' with a small 'G' above the 'H'. The script is cursive and somewhat stylized.

Ralph Härtel

Übersicht über die Kalkulationsergebnisse

Ziffer	Leistung	lt. gültiger Satzung	kalkulierte Ist-Kosten 100%	Vorschlag A Gebührensatz Gemeinderat Gesamt-KD 70%	Vorschlag B Gebührensatz Gemeinderat Gesamt-KD 75%	Vorschlag C Gebührensatz Gemeinderat Gesamt-KD 80%
1.	In den Stadtteilen Schramberg-Tal, Sulgen, Schönbronn					
1.	Bestattungsgebühren					
	Grab ausheben und andecken					
1.1	Erbbestattung	780,00 €				
1.2	Kindergrab	362,00 €				
1.3	Urnengrab	396,00 €				
1.4	Urnwand	293,00 €				
2.	Grabnutzungsgebühren					
2.1	Reihengrab (20 bzw. 15 Jahre Nutzungszeit)					
	a) Reihengrab Erwachsene (20 Jahre)	1.057,00 €				
	b) Reihengrab Kinder bis 10 J. (15 Jahre)	652,00 €				
	c) Reihenrasengrab (20 Jahre)	1.148,00 €				
	d) Urnenreihengrab (20 Jahre)	838,00 €				
	e) anonymes Urnengrab (20 Jahre)	661,00 €				
	f) Baumgrab (20 Jahre)	759,00 €				
	g) Urnengrab Variante Würfel (20 Jahre)	705,00 €				
	h) Urnengrab Variante Stele (20 Jahre)	781,00 €				
2.2	Wahlgrab (30 Jahre Nutzungszeit)					
	a) Wahlgrab Einzelgrab					
	- für 30 Jahre Nutzungsrecht	1.939,00 €				
	- für jedes Jahr der Verlängerung	64,00 €				
	b) Wahlgrab Doppelgrab					
	- für 30 Jahre Nutzungsrecht	2.817,00 €				
	- für jedes Jahr der Verlängerung	93,00 €				
	c) Urnenwahlgrab Wandnische (für 2 Urnen)					
	- für 30 Jahre Nutzungsrecht	1.842,00 €				
	- für jedes Jahr der Verlängerung	61,00 €				
	d) Urnenwahlgrab Einzelgrab					
	- für 30 Jahre Nutzungsrecht	1.507,00 €				
	- für jedes Jahr der Verlängerung	50,00 €				
	e) Urnenwahlgrab Doppelgrab					
	- für 30 Jahre Nutzungsrecht	2.042,00 €				
	- für jedes Jahr der Verlängerung	68,00 €				
	f) Urnenwahlgrab Gemeinschaftsanlage					
	- für 20 Jahre Nutzungsrecht	1.005,00 €				
	- für jedes Jahr der Verlängerung	50,00 €				

Ziffer	Leistung	lt. gültiger Satzung	kalkulierte Ist-Kosten 100%	Vorschlag A Gebührensatz Gemeinderat Gesamt-KD 70%	Vorschlag B Gebührensatz Gemeinderat Gesamt-KD 75%	Vorschlag C Gebührensatz Gemeinderat Gesamt-KD 80%
3.	Gebühren für die Nutzung von Aussegnungshalle/Leichenzelle					
3.1	Benutzung der Leichenzelle	81,00 €				
3.2	Benutzung der Aussegnungshalle	131,00 €				
4.	Grabmalgenehmigungsgebühr					
	Grabmalgenehmigungsgebühr pro Grabmal	33,00 €				
5.	Gebühren für sonstige Leistungen					
5.1	Leichenträgergebühr					
	- Erdbestattung je Träger	51,00 €				
	- Urnenbeisetzung (1 Träger)	34,00 €				
5.2	Gebühren für Umbettungen, Ausgrabungen, Tieferlegen von Leichen, Gebeinen und Urnen, je Arbeitsstunde	51,00 €				
	Zuschlag für Wachleichenbildung bei Bedarf, je Arbeitsstunde	13,00 €				
II.	Im Stadtteil Waldmössingen					
1.	Bestattungsgebühren					
	Grab ausheben und andecken					
1.1	Erdbestattung	661,00 €				
1.2	Kindergrab	219,00 €				
1.3	Urnengrab	125,00 €				
1.4	Urnwand	62,00 €				
2.	Grabnutzungsgebühren					
2.1	Reihengrab (20 bzw. 15 Jahre Nutzungszeit)					
	a) Reihengrab Erwachsene (20 Jahre)	1.271,00 €				
	b) Reihengrab Kinder bis 10 J. (15 Jahre)	721,00 €				
	c) Urnenreihengrab (20 Jahre)	961,00 €				
	c) Urnenwand (20 Jahre)	836,00 €				
2.2	Wahlgrab (30 Jahre Nutzungszeit)					
	a) Wahlgrab Doppelgrab					
	- für 30 Jahre Nutzungsrecht	3.025,00 €				
	- für jedes Jahr der Verlängerung	100,00 €				
	b) Urnenwahlgrab Doppelgrab					
	- für 30 Jahre Nutzungsrecht	2.439,00 €				
	- für jedes Jahr der Verlängerung	81,00 €				
	c) Urnenwahlgrab in der Urnenwand					
	- für 30 Jahre Nutzungsrecht	1.403,00 €				
	- für jedes Jahr der Verlängerung	46,00 €				

Ziffer	Leistung	lt. gültiger Satzung	kalkulierte Ist-Kosten 100%	Vorschlag A Gebührensatz Gemeinderat Gesamt-KD 70%	Vorschlag B Gebührensatz Gemeinderat Gesamt-KD 75%	Vorschlag C Gebührensatz Gemeinderat Gesamt-KD 80%
3.	Gebühren für die Nutzung von Aussegnungshalle/Leichenzelle					
3.1	Benutzung der Leichenzelle	151,00 €				
3.2	Benutzung der Aussegnungshalle	112,00 €				
4.	Grabmalgenehmigungsgebühr					
	Grabmalgenehmigungsgebühr pro Grabmal	33,00 €				
5.	Gebühren für sonstige Leistungen					
5.1	Gebühren für Umbettungen, Ausgrabungen, Tieferlegen von Leichen, Gebeinen und Urnen, je Arbeitsstunde	51,00 €				
	Zuschlag für Wachleichenbildung bei Bedarf, je Arbeitsstunde	13,00 €				
III.	Im Stadtteil Tennenbronn					
1.	Bestattungsgebühren					
	Grab ausheben und andecken					
1.1	Erdbestattung einfach tief	759,00 €				
1.2	Erdbestattung doppelt tief	966,00 €				
1.3	Kindergrab	258,00 €				
1.4	Urnengrab	172,00 €				
2.	Grabnutzungsgebühren					
2.1	Reihengrab (20 bzw. 15 Jahre Nutzungszeit)					
	a) Reihengrab Erwachsene (20 Jahre)	999,00 €				
	b) Reihengrab Kinder bis 10 J. (15 Jahre)	620,00 €				
	c) Urnenreihengrab (20 Jahre)	610,00 €				
	d) anonymes Urnenreihengrab (20 Jahre)	625,00 €				
2.2	Wahlgrab (20 Jahre Nutzungszeit)					
	a) Wahlgrab Doppelgrab (einfach tief)					
	- für 20 Jahre Nutzungsrecht	1.914,00 €				
	- für jedes Jahr der Verlängerung	95,00 €				
	b) Wahlgrab Doppelgrab (doppelt tief)					
	- für 20 Jahre Nutzungsrecht	1.325,00 €				
	- für jedes Jahr der Verlängerung	66,00 €				
	c) Urnenwahlgrab					
	- für 20 Jahre Nutzungsrecht	973,00 €				
	- für jedes Jahr der Verlängerung	48,00 €				

Ziffer	Leistung	lt. gültiger Satzung	kalkulierte Ist-Kosten 100%	Vorschlag A Gebührensatz Gemeinderat Gesamt-KD 70%	Vorschlag B Gebührensatz Gemeinderat Gesamt-KD 75%	Vorschlag C Gebührensatz Gemeinderat Gesamt-KD 80%
3.	Gebühren für die Benutzung der Friedhofskapelle					
3.1	Benutzung der Friedhofskapelle	105,00 €				
4.	Grabmalgenehmigungsgebühr					
	Grabmalgenehmigungsgebühr pro Grabmal	33,00 €				
5.	Gebühren für sonstige Leistungen					
5.1	Leichenträgergebühr					
	- Erdbestattung je Träger	51,00 €				
	- Urnenbeisetzung (1 Träger)	34,00 €				
5.2	Gebühren für Umbettungen, Ausgrabungen, Tieferlegen von Leichen, Gebeinen und Urnen, je Arbeitsstunde	51,00 €				
	Zuschlag für Wachsleichenbildung bei Bedarf, je Arbeitsstunde	13,00 €				
	<u>Neue Gebührensatzung</u>					
1.	Bestattungsgebühren					
	Grab ausheben und andecken					
1.1	Erdbestattung einfach tief	780,00 €	798,37 €	790,00 €	790,00 €	790,00 €
1.2	Erdbestattung doppelt tief	966,00 €	1.570,37 €	1.570,00 €	1.570,00 €	1.570,00 €
1.3	Kindergrab	362,00 €	562,47 €	560,00 €	560,00 €	560,00 €
1.4	Urnengrab	396,00 €	246,51 €	240,00 €	240,00 €	240,00 €
1.5	Urnenwand	293,00 €	161,50 €	160,00 €	160,00 €	160,00 €
2.	Grabnutzungsgebühren					
2.1	Reihengrab (20 bzw. 15 Jahre Nutzungszeit)					
	a) Reihengrab Erwachsene (20 Jahre)	1.057,00 €	2.257,60 €	1.420,00 €	1.560,00 €	1.720,00 €
	b) Reihengrab Kinder bis 10 J. (15 Jahre)	652,00 €	1.641,21 €	1.030,00 €	1.130,00 €	1.250,00 €
	c) Reihengrab Kleinkinder bis 2 J. (15 Jahre)	518,00 €	1.630,81 €	1.030,00 €	1.130,00 €	1.240,00 €
	d) Reihengrab Reihengrab (20 Jahre)	1.148,00 €	3.067,06 €	1.930,00 €	2.120,00 €	2.330,00 €
	e) Urnenreihengrab (15 Jahre)	838,00 €	1.630,81 €	1.030,00 €	1.130,00 €	1.240,00 €
	f) anonymes Urnengrab (15 Jahre)	661,00 €	1.581,42 €	1.000,00 €	1.090,00 €	1.200,00 €
	g) Baumgrab (15 Jahre)	759,00 €	1.708,81 €	1.080,00 €	1.180,00 €	1.300,00 €
	h) Urnengrab Variante Würfel (15 Jahre)	705,00 €	1.610,02 €	1.010,00 €	1.110,00 €	1.220,00 €
	i) Urnengrab Variante Stele (15 Jahre)	781,00 €	1.617,81 €	1.020,00 €	1.120,00 €	1.230,00 €
	j) Wiesen-Urnenreihengrab (15 Jahre)	-	1.806,31 €	1.140,00 €	1.250,00 €	1.370,00 €
2.2	Wahlgrab (30 Jahre Nutzungszeit)					
	a) Einzelwahlgrab einfachtief					
	- für 30 Jahre Nutzungsrecht	1.939,00 €	3.573,56 €	2.250,00 €	2.460,00 €	2.730,00 €
	- für jedes Jahr der Verlängerung	64,00 €	119,12 €	75,00 €	82,00 €	91,00 €
	b) Doppelwahlgrab einfachtief					
	- für 30 Jahre Nutzungsrecht	2.817,00 €	4.218,24 €	2.670,00 €	2.910,00 €	3.210,00 €
	- für jedes Jahr der Verlängerung	93,00 €	140,61 €	89,00 €	97,00 €	107,00 €

Vorschlag A: Kostendeckung bei Grabnutzungsgebühren: 63%, Bestattungsgebühren 100%. Gesamt-KD-Grad: 70%
Vorschlag B: Kostendeckung bei Grabnutzungsgebühren: 69%, Bestattungsgebühren 100%. Gesamt-KD-Grad: 75%
Vorschlag C: Kostendeckung bei Grabnutzungsgebühren: 76%, Bestattungsgebühren 100%. Gesamt-KD-Grad: 80%

Ziffer	Leistung	lt. gültiger Satzung	kalkulierte Ist-Kosten 100%	Vorschlag A Gebührensatz Gemeinderat Gesamt-KD 70%	Vorschlag B Gebührensatz Gemeinderat Gesamt-KD 75%	Vorschlag C Gebührensatz Gemeinderat Gesamt-KD 80%
	c) Einzelwahlgrab doppeltief - für 30 Jahre Nutzungsrecht - für jedes Jahr der Verlängerung	1.325,00 € 66,00 €	3.885,50 € 129,52 €	2.460,00 € 82,00 €	2.670,00 € 89,00 €	2.940,00 € 98,00 €
	d) Doppelwiesengrab - für 30 Jahre Nutzungsrecht - für jedes Jahr der Verlängerung	3.136,00 € 94,00 €	6.202,05 € 206,74 €	3.900,00 € 130,00 €	4.290,00 € 143,00 €	4.710,00 € 157,00 €
	e) Urnenwahlgrab Wandnische (2 Urnen) - für 30 Jahre Nutzungsrecht - für jedes Jahr der Verlängerung	1.842,00 € 61,00 €	4.721,98 € 157,40 €	2.970,00 € 99,00 €	3.270,00 € 109,00 €	3.600,00 € 120,00 €
	f) Wiesen-Urnenwahlgrab Doppel - für 30 Jahre Nutzungsrecht - für jedes Jahr der Verlängerung	2.156,00 € 72,00 €	5.460,89 € 182,03 €	3.450,00 € 115,00 €	3.780,00 € 126,00 €	4.140,00 € 138,00 €
	g) Familien-Baumgrab (6 Urnen) - für 30 Jahre Nutzungsrecht - für jedes Jahr der Verlängerung	759,00 € -	5.622,00 € 187,40 €	3.540,00 € 118,00 €	3.870,00 € 129,00 €	4.260,00 € 142,00 €
	h) Urnenwahlgrab Doppelgrab - für 30 Jahre Nutzungsrecht - für jedes Jahr der Verlängerung	2.042,00 € 68,00 €	4.992,89 € 166,43 €	3.150,00 € 105,00 €	3.450,00 € 115,00 €	3.780,00 € 126,00 €
	i) Urnenwahlgrab Gemeinschaftsanlage - für 20 Jahre Nutzungsrecht - für jedes Jahr der Verlängerung	1.005,00 € 50,00 €	2.642,33 € 132,12 €	1.660,00 € 83,00 €	1.820,00 € 91,00 €	2.000,00 € 100,00 €
3.	Gebühren für die Nutzung von Aussegnungshalle/Aufbahrungsraum					
3.1	Benutzung des Aufbahrungsraumes	81,00 €	107,48 €	90,00 €	90,00 €	90,00 €
3.2	Benutzung der Aussegnungshalle	131,00 €	148,14 €	140,00 €	140,00 €	140,00 €
4.	Grabmalgenehmigungsgebühr					
	Grabmalgenehmigungsgebühr pro Grabmal	33,00 €	39,05 €	39,00 €	39,00 €	39,00 €
5.	Gebühren für sonstige Leistungen					
5.1	Leichenträgergebühr - Erdbestattung je Träger - Urnenbeisetzung (1 Träger)	51,00 € 34,00 €	61,19 € 40,79 €	61,00 € 40,00 €	61,00 € 40,00 €	61,00 € 40,00 €
5.2	Gebühren für Umbettungen, Ausgrabungen, Tieferlegen von Leichen, Gebeinen und Urnen, je Arbeitsstunde Zuschlag für Wachsleichenbildung bei Bedarf, je Arbeitsstunde	51,00 € 13,00 €	40,79 € 20,40 €	40,00 € 20,00 €	40,00 € 20,00 €	40,00 € 20,00 €

Erläuterungen zu den Gebühren:

Vorschlag A: Kostendeckung bei Grabnutzungsgebühren: 63%, Bestattungsgebühren 100%. Gesamt-KD-Grad: 70%

Vorschlag B: Kostendeckung bei Grabnutzungsgebühren: 69%, Bestattungsgebühren 100%. Gesamt-KD-Grad: 75%

Vorschlag C: Kostendeckung bei Grabnutzungsgebühren: 76%, Bestattungsgebühren 100%. Gesamt-KD-Grad: 80%

Beispiele für Bestattungen mit Gebührenobergrenze und Gebührenvorschlag der Stadtverwaltung

			Gesamt-KD				
			70%	75%	80%		
1. Bestattung in einem Reihengrab auf 20 Jahre			Gebühr alt	Geb.obergr.	Vorschlag A Gemeinderat	Vorschlag B Gemeinderat	Vorschlag C Gemeinderat
Bestattungsgebühr	780,00 €	798,37 €	790,00 €	790,00 €	790,00 €	790,00 €	
Benutzung des Aufbahrungsraumes	81,00 €	107,48 €	90,00 €	90,00 €	90,00 €	90,00 €	
Benutzung der Aussegnungshalle	131,00 €	148,14 €	140,00 €	140,00 €	140,00 €	140,00 €	
4 Leichenträger	204,00 €	244,76 €	244,00 €	244,00 €	244,00 €	244,00 €	
Grabnutzungsgebühren	1.057,00 €	2.257,60 €	1.420,00 €	1.560,00 €	1.720,00 €	1.720,00 €	
Summe	2.253,00 €	3.556,35 €	2.684,00 €	2.824,00 €	2.984,00 €	2.984,00 €	
2. Bestattung in einem Doppelwahlgrab einfachliegend auf 30 Jahre			Gebühr alt	Geb.obergr.	Vorschlag A Gemeinderat	Vorschlag B Gemeinderat	Vorschlag C Gemeinderat
Bestattungsgebühr	780,00 €	798,37 €	790,00 €	790,00 €	790,00 €	790,00 €	
Benutzung des Aufbahrungsraumes	81,00 €	107,48 €	90,00 €	90,00 €	90,00 €	90,00 €	
Benutzung der Aussegnungshalle	131,00 €	148,14 €	140,00 €	140,00 €	140,00 €	140,00 €	
4 Leichenträger	204,00 €	244,76 €	244,00 €	244,00 €	244,00 €	244,00 €	
Grabnutzungsgebühren	2.817,00 €	4.218,24 €	2.670,00 €	2.910,00 €	3.210,00 €	3.210,00 €	
Summe	4.013,00 €	5.516,99 €	3.934,00 €	4.174,00 €	4.474,00 €	4.474,00 €	
3. Bestattung in einem Urnenreihengrab auf 15 Jahre			Gebühr alt	Geb.obergr.	Vorschlag A Gemeinderat	Vorschlag B Gemeinderat	Vorschlag C Gemeinderat
Bestattungsgebühr	396,00 €	246,51 €	240,00 €	240,00 €	240,00 €	240,00 €	
Benutzung der Aussegnungshalle	131,00 €	148,14 €	140,00 €	140,00 €	140,00 €	140,00 €	
1 Urnenträger	34,00 €	40,79 €	40,00 €	40,00 €	40,00 €	40,00 €	
Grabnutzungsgebühren	838,00 €	1.630,81 €	1.030,00 €	1.130,00 €	1.240,00 €	1.240,00 €	
Summe	1.399,00 €	2.066,25 €	1.450,00 €	1.550,00 €	1.660,00 €	1.660,00 €	
4. Bestattung in einem Urnenwahlgrab auf 30 Jahre			Gebühr alt	Geb.obergr.	Vorschlag A Gemeinderat	Vorschlag B Gemeinderat	Vorschlag C Gemeinderat
Bestattungsgebühr	396,00 €	246,51 €	240,00 €	240,00 €	240,00 €	240,00 €	
Benutzung der Aussegnungshalle	131,00 €	148,14 €	140,00 €	140,00 €	140,00 €	140,00 €	
1 Urnenträger	34,00 €	40,79 €	40,00 €	40,00 €	40,00 €	40,00 €	
Grabnutzungsgebühren	2.042,00 €	4.992,89 €	3.150,00 €	3.450,00 €	3.780,00 €	3.780,00 €	
Summe	2.603,00 €	5.428,33 €	3.570,00 €	3.870,00 €	4.200,00 €	4.200,00 €	
5. Bestattung in einem Urnenwahlgrab Wandnische auf 30 Jahre			Gebühr alt	Geb.obergr.	Vorschlag A Gemeinderat	Vorschlag B Gemeinderat	Vorschlag C Gemeinderat
Bestattungsgebühr	293,00 €	161,50 €	160,00 €	160,00 €	160,00 €	160,00 €	
Benutzung der Aussegnungshalle	131,00 €	148,14 €	140,00 €	140,00 €	140,00 €	140,00 €	
1 Urnenträger	34,00 €	40,79 €	40,00 €	40,00 €	40,00 €	40,00 €	
Grabnutzungsgebühren	1.842,00 €	4.721,98 €	2.970,00 €	3.270,00 €	3.600,00 €	3.600,00 €	
Summe	2.300,00 €	5.072,41 €	3.310,00 €	3.610,00 €	3.940,00 €	3.940,00 €	

Ermittlung der Unterhaltungs- und Bewirtschaftungskosten - Jahr 2020

Kostenart	Beschreibung	Gebäudenutzung		Bestattung	Grabnutzung	Sonstiges
		2020 HH-Plan	Aussegnungs- halle			
	<u>Friedhof Schramberg</u>					
3311000	Einnahmen aus Verwaltungsgebühren * 3	1.030,00 €				1.030,00 €
4070999	Personalaufwendungen	255.171,00 €				255.171,00 €
4211000	Unterhaltung Grundst. und bauliche Anlagen * 1 * 2	7.790,00 €	3.895,00 €	2.337,00 €		1.558,00 €
4212000	Unterhaltung des sonstigen unbew. Vermögens * 4	24.000,00 €				24.000,00 €
4221000	Unterhaltung des beweglichen Vermögens	1.300,00 €				1.300,00 €
4222000	Erwerb von geringwertigen Vermögensgegenst.	2.500,00 €				2.500,00 €
4241200	Aufwendungen für Heizung * 1 * 2	4.530,00 €	2.265,00 €	1.359,00 €		906,00 €
4241300	Aufwendungen für Strom * 1 * 2	2.640,00 €	1.320,00 €	792,00 €		528,00 €
4242000	Aufwendungen für Wasservers./Abwasserbes. * 1	5.300,00 €	265,00 €	159,00 €		106,00 €
	davon 90% für Außenanlagen					4.770,00 €
4243000	Aufwand für Abfallbeseitigung	6.400,00 €				6.400,00 €
4245000	Aufwand für Gebäudereinigung * 1 * 2	12.860,00 €	6.430,00 €	3.858,00 €		2.572,00 €
4246000	Aufwand für gebäudebezogene Versicherungen * 1 * 2	910,00 €	455,00 €	273,00 €		182,00 €
4251000	Haltung von Fahrzeugen	12.800,00 €				12.800,00 €
4261000	Besondere Aufwendungen für Beschäftigte	2.300,00 €				2.300,00 €
4262000	Aus- und Fortbildung, Umschulung * 2	40,00 €				40,00 €
4272000	Aufwendungen für EDV * 2	1.230,00 €				1.230,00 €
4291000	Aufwendungen für sonst. Sach- und Dienstleist. * 2	2.760,00 €				2.760,00 €
4431100	Geschäftsaufwendungen - Bürobedarf * 2	160,00 €				160,00 €
4431300	Geschäftsaufw. - Post-/Telekommunikation * 2	980,00 €				980,00 €
4811300	Aufwendungen aus internen Leistungsbeziehungen	19.060,00 €				19.060,00 €
4070999	Personalaufwendungen	65.028,00 €				65.028,00 €
4499999	Sonstige ordentliche Aufwendungen	16.700,00 €				16.700,00 €
	Summe Unterhaltungskosten	445.489,00 €	14.630,00 €	8.778,00 €	0,00 €	422.081,00 €
						0,00 €

* 1 Aufteilungsverhältnis siehe übernächste Seite (obere Tabelle)

* 2 Der HH-Planansatz 2020 beträgt 0 €, da dieses Sachkonto zentral geplant wird. In der Gebührenkalkulation wird nach Abstimmung mit der Verwaltung der Durchschnitt der Jahre 2017 - 2019 eingestellt.

* 3 Durchschnitt der Jahre 2016-2019

* 4 Der HH-Planansatz 2020 beträgt 41.000 €, er ist aber im Vergleich zu den Vorjahresergebnissen zu hoch. Es soll mit einem üblichen Bedarf von 12.000 € und weitere 12.000 € für Wege- und Mauersanierungen kalkuliert werden.

Kostenart	Beschreibung	Gebäudenutzung			Bestattung	Grabnutzung	Sonstiges
		2020 HH-Plan	Aussegnungs- halle	Aufbahrungs- raum	Grabaushub / verfüllung,		Leistungs- fremd
	Übertrag:	445.489,00 €	14.630,00 €	8.778,00 €	0,00 €	422.081,00 €	0,00 €
	<u>Friedhof Tennenbronn</u>						
3311000	Einnahmen aus Verwaltungsgebühren * 3	620,00 €				620,00 €	
4211000	Unterhaltung Grundst. und bauliche Anlagen * 1 * 7	370,00 €		229,40 €		140,60 €	
4212000	Unterhaltung des sonstigen unbew. Vermögens * 6	2.600,00 €		600,00 €		2.000,00 €	
4222000	Erwerb von geringwertigen Vermögensgegenst. davon für Gebäude: 25%	140,00 €		28,00 €		105,00 €	
4241300	Aufwendungen für Strom * 1 * 2	300,00 €		240,00 €		60,00 €	
4242000	Aufwendungen für Wasservers./Abwasserbes. * 1 davon 90% für Außenanlagen	170,00 €		13,60 €		3,40 €	
4243000	Aufwand für Abfallbeseitigung	2.370,00 €				153,00 €	
4246000	Aufwand für gebäudebezogene Versicherungen * 1 * 2	30,00 €		24,00 €		2.370,00 €	
4291000	Aufwendungen für sonst. Sach- und Dienstleist. * 2	1.920,00 €				6,00 €	
4811300	Aufwendungen aus internen Leistungsbeziehungen * 4	55.000,00 €				1.920,00 €	
4070999	Personalaufwendungen	8.586,00 €				55.000,00 €	
	<u>Friedhof Waldmössingen</u>						
3311000	Einnahmen aus Verwaltungsgebühren * 3	340,00 €				340,00 €	
4211000	Unterhaltung Grundst. und bauliche Anlagen * 7	4.900,00 €	294,00 €	196,00 €		4.410,00 €	
4241300	Aufwendungen für Strom * 1 * 2	180,00 €	90,00 €	54,00 €		36,00 €	
4242000	Aufwendungen für Wasservers./Abwasserbes. * 1	1.000,00 €	500,00 €	300,00 €		200,00 €	
4245000	Aufwand für Gebäudereinigung * 1 * 2	60,00 €	30,00 €	18,00 €		12,00 €	
4246000	Aufwand für gebäudebezogene Versicherungen * 1 * 2	120,00 €	60,00 €	36,00 €		24,00 €	
4070999	Personalaufwendungen	7.578,00 €				7.578,00 €	
4811300	Aufwendungen aus internen Leistungsbeziehungen * 5	20.000,00 €				20.000,00 €	
	Kostenumschichtung Bestattungsaufwand (s. Seite 19)				91.715,25 €	-91.715,25 €	
	Summe Unterhaltungskosten	551.773,00 €	15.604,00 €	10.517,00 €	91.715,25 €	433.936,75 €	0,00 €

* 1 Aufteilungsverhältnis siehe nächste Seite (obere Tabelle)

* 2 Der HH-Planansatz 2020 beträgt 0 €, da dieses Sachkonto zentral geplant wird. In der Gebührenkalkulation wird nach Abstimmung mit der Verwaltung der Durchschnitt der Jahre 2017 - 2019 eingestellt.

* 3 Durchschnitt der Jahre 2016-2019

* 4 Der HH-Planansatz 2020 beträgt 77.445 €. Dieser Wert ist nach Aussage der Verwaltung zu hoch. Wir sollen mit einem Ansatz von 55.000 € kalkulieren.

* 5 Der HH-Planansatz 2020 beträgt 24.782 €. Dieser Wert ist nach Aussage der Verwaltung zu hoch. Wir sollen mit einem Ansatz von 20.000 € kalkulieren.

* 6 Der HH-Planansatz 2020 beträgt 5.270 €. Für die Kalkulation soll mit einem Aufwand für die Grabnutzung von 2.000 € und für den Aufbahrungsraum mit 3.000 € (verteilt auf 5 Jahre = 600 €) gerechnet werden.

* 7 Aufteilungsverhältnis (Tennenbronn) siehe nächste Seite (untere Tabelle), bzw. für Waldmössingen übernächste Seite

Aufteilung der Gebäude in einzelne Einrichtungen

Aussegnungshallen Schramberg	Aussegnungs- halle	Aufbahrungs- raum	Betriebs- räume
Aufteilungsverhältnis (Schramberg, Waldmössingen)	50%	30%	20%
Aufteilungsverhältnis (Tennenbronn)	0%	80%	20%

Aufteilung der Unterhaltungskosten Grundstücke und baul. Anlagen Tennenbronn (Sachkonto 4211000)

Tennenbronn Sachkonto 4211000 Unterhaltung Grundstücke und baul. Anlagen	Kosten lt. HH-Rech.	Aussegnungs- halle	Aufbahrungs- raum	Grabnutzung
Jahr 2016				
Anteil Gebäudemanagement*	13,08 €		10,46 €	2,62 €
Anteil Friedhofsanlagen	0,00 €			0,00 €
Jahr 2017				
Anteil Gebäudemanagement*	0,00 €		0,00 €	0,00 €
Anteil Friedhofsanlagen	257,43 €			257,43 €
Jahr 2018				
Anteil Gebäudemanagement*	851,44 €		681,15 €	170,29 €
Anteil Friedhofsanlagen	0,00 €			0,00 €
Jahr 2019				
Anteil Gebäudemanagement*	0,00 €		0,00 €	0,00 €
Anteil Friedhofsanlagen	0,00 €			0,00 €
Summe 2016 - 2019	1.121,95 €	0,00 €	691,61 €	430,34 €
Durchschnitt in %		0%	62%	38%

* Aufteilungsverhältnis siehe obere Tabelle

Aufteilung der Unterhaltungskosten Grundstücke und baul. Anlagen Waldmössingen (Sachkonto 4211000)

Waldmössingen Sachkonto 4211000 Unterhaltung Grundstücke und baul. Anlagen	Kosten lt. HH-Rech.	Aussegnungs- halle	Aufbahrungs- raum	Grabnutzung
Jahr 2016				
Anteil Gebäudemanagement*	458,26 €	229,13 €	137,48 €	91,65 €
Anteil Friedhofsanlagen	4.948,37 €			4.948,37 €
Jahr 2017				
Anteil Gebäudemanagement*	1.918,31 €	959,16 €	575,49 €	383,66 €
Anteil Friedhofsanlagen	4.754,87 €			4.754,87 €
Jahr 2018				
Anteil Gebäudemanagement*	0,00 €	0,00 €	0,00 €	0,00 €
Anteil Friedhofsanlagen	4.743,16 €			4.743,16 €
Jahr 2019				
Anteil Gebäudemanagement*	488,81 €	244,41 €	146,64 €	97,76 €
Anteil Friedhofsanlagen	4.971,65 €			4.971,65 €
Summe 2016 - 2019	22.283,43 €	1.432,70 €	859,61 €	19.991,12 €
Durchschnitt in %		6%	4%	90%

* Aufteilungsverhältnis siehe vorherige Seite, obere Tabelle

Aufteilung der Personalaufwendungen (Sachkonto 40XX0000)

Leistung für Bestattungsaufwand Gräber Öffnen und Schließen, Bestattungsdienst	Bestattungs- fälle Ø 2015-2019	Kosten je Fall *	Gesamt- kosten Bestattung
<u>Bestattungsart</u>			
Erdbestattung einfach tief	53,0	762,90 €	40.433,70 €
Erdbestattung doppelt tief	4,0	1.501,00 €	6.004,00 €
Kindergrab	1,8	537,37 €	967,27 €
Urnengrab	94,0	235,27 €	22.115,38 €
Urnenwand	54,6	154,00 €	8.408,40 €
Leichenträgerdienste Erdbestattung (Schramberg + Sulgen)	132,4	58,50 €	7.745,40 €
Leichenträgerdienste Urnenbeisetzung (Schramberg + Sulgen)	124,2	39,00 €	4.843,80 €
Leichenträgerdienste Erdbestattung (Tennenbronn)	13,0	58,50 €	760,50 €
Leichenträgerdienste Urnenbeisetzung (Tennenbronn)	11,2	39,00 €	436,80 €
Summe			91.715,25 €

* siehe Seite 28-32, Basis 2020

Ermittlung der Unterhaltungs- und Bewirtschaftungskosten - Kalkulationsansatz 2021 - 2025

Kostenstelle	HH-Plan 2020	Kalk.ansatz 2021 1,5%	Kalk.ansatz 2022 1,5%	Kalk.ansatz 2023 1,5%	Kalk.ansatz 2024 1,5%	Kalk.ansatz 2025 1,5%
Aussegnungshalle	15.604 €	15.838 €	16.076 €	16.317 €	16.562 €	16.810 €
Aufbahrungsraum	10.517 €	10.675 €	10.835 €	10.998 €	11.163 €	11.330 €
Bestattung - Grabaushub	91.715 €	93.091 €	94.487 €	95.904 €	97.343 €	98.803 €
Grabnutzungsrechte	433.937 €	440.446 €	447.053 €	453.759 €	460.565 €	467.473 €
Sonstiges - leistungsfremd	0 €	0 €	0 €	0 €	0 €	0 €
Summe Unterhaltungskosten	551.773 €	560.050 €	568.451 €	576.978 €	585.633 €	594.416 €

Grabart	Grabfläche m ²	Äquiv. ziffer 1 ***	Äquiv. ziffer 2	Äquiv. ziffer gesamt **	Nutzungs-jahre	Fälle					Summe	Mittelwert 2015-2019	Prognose	Verlängerungen fall-bezogen	Bemess. einheiten grabart-identisch	Bemess. einheiten grabart-bezogen	
						2015	2016	2017	2018	2019							
	1	2	3	4	5	6	7	8	9	10	11 (Summe 6-10)	12 (11/"5")	13	14	15	16	
Fläche Belegung Wahlgr.																	
50% 50% 1,2																	
Reihengräber																	
Reihengrab Erwachsene	2,88	1,00	1	1,00	20	21	19	10	6	8	64	12,8	11,0		220,0	220,0	
Reihengrab Kinder bis 10 J.	1,70	0,59	1	0,80	15	3	0	0	0	0	3	0,6	0,0		0,0	0,0	
Reihengrab Kleinkind bis 2 Jahre	1,50	0,52	1	0,76	15	0	1	3	1	2	7	1,4	1,0		15,0	11,4	
Reihenwiesengrab	3,12	1,08	1	1,04	20	7	4	7	4	10	32	6,4	6,4		128,0	133,1	
Urnenreihengrab	1,50	0,52	1	0,76	15	9	15	10	20	17	71	14,2	11,0		165,0	125,4	
anonymes Urnengrab	0,38	0,13	1	0,57	15	9	4	7	4	5	29	5,8	5,8		87,0	49,6	
Baumgrab	1,50	0,52	1	0,76	15	26	11	14	17	16	84	16,8	18,0		270,0	205,2	
Urnengrab Variante Würfel	1,05	0,36	1	0,68	15	3	8	1	1	1	14	2,8	3,0		45,0	30,6	
Urnengrab Variante Stele	1,20	0,42	1	0,71	15	1	1	2	0	0	4	0,8	1,0		15,0	10,7	
Wiesen-Urnereihengrab	1,50	0,52	1	0,76	15	0	0	0	0	0	0	0,0	5,0		75,0	57,0	
Wahlgräber																	
Einzelwahlgrab einfachtief	3,64	1,26	1	1,36	30	3	4	2	0	2	11	2,2	2,0		60,0	81,6	
Doppelwahlgrab einfachtief	6,72	2,33	2	2,60	30	9	8	12	9	7	45	9,0	8,0		240,0	624,0	
Einzelwahlgrab doppeltief	3,64	1,26	2	1,96	30	7	4	4	2	3	20	4,0	3,0		90,0	176,4	
Doppelwiesengrab	6,24	2,17	2	2,50	30	1	1	4	6	3	15	3,0	2,0		60,0	150,0	
Urnenwahlgrab Wandnische (3 Urnen)	1,98	0,69	3	2,21	30	38	26	24	26	33	147	29,4	29,4		882,0	1.949,2	
Wiesen-Urnereihengrab Doppel	2,34	0,81	6	4,09	30	0	1	0	0	0	1	0,2	8,0		240,0	981,6	
Familien Baumgrab (6 Urnen)	6,72	2,33	6	5,00	30	0	5	18	16	10	49	9,8	5,0		150,0	750,0	
Urnereihengrab Doppelgrab	2,34	0,81	6	4,09	30	19	20	13	15	9	76	15,2	15,2		456,0	1.865,0	
Urnereihengrab Gemeinschaftsanlage	1,50	0,52	3	2,11	20	1	0	2	2	1	6	1,2	1,0		20,0	42,2	
Wahlgrab vierfach	13,44	4,67	4	5,20	30	1	0	0	0	0	1	0,2	0,0		0,0	0,0	
Summe Grabesterwerb						158	132	133	129	127	679	135,8	135,8		3.218,0	7.463,0	
Verlängerung von Nutzungsrechten																	
					Mittelwert Jahre *												
Einzelwahlgrab einfachtief	3,64	1,26	1	1,36	7,6	1	3	4	4	4	16	3,2	3,2	0,8	24,3	33,1	
Doppelwahlgrab einfachtief	6,72	2,33	2	2,60	9,9	20	19	21	16	10	86	17,2	17,2	5,7	170,3	442,7	
Einzelwahlgrab doppeltief	3,64	1,26	2	1,96	11,8	6	7	7	6	4	30	6,0	6,0	2,4	70,8	138,8	
Doppelwiesengrab	6,24	2,17	2	2,50	0,0	0	0	0	0	0	0	0,0	0,0	0,0	0,0	0,0	
Urnenwahlgrab Wandnische (3 Urnen)	1,98	0,69	3	2,21	9,1	11	10	10	13	8	52	10,4	10,4	3,2	94,6	209,2	
Wiesen-Urnereihengrab Doppel	2,34	0,81	6	4,09	0,0	0	0	0	0	0	0	0,0	0,0	0,0	0,0	0,0	
Familien Baumgrab (6 Urnen)	6,72	2,33	6	5,00	0,0	0	0	0	0	0	0	0,0	0,0	0,0	0,0	0,0	
Urnereihengrab Doppelgrab	2,34	0,81	6	4,09	7,7	13	16	17	7	10	63	12,6	12,6	3,2	97,0	396,8	
Urnereihengrab Gemeinschaftsanlage	1,50	0,52	3	2,11	0,0	0	0	0	0	0	0	0,0	0,0	0,0	0,0	0,0	
Wahlgrab vierfach	13,44	4,67	4	5,20	0,0	0	0	0	0	0	0	0,0	0,0	0,0	0,0	0,0	
Summe Verlängerung Nutzungsrechte						51	55	59	46	36	247	49,4	49,4	15,3	457,0	1.220,6	
Summe der Bemessungseinheiten															3.675,0	8.683,6	

* siehe nächste Seite

** Die Äquivalenzziffer gesamt setzt sich wie folgt zusammen: Summe von 50% der Äquivalenzziffer 1 und 50% der Äquivalenzziffer 2

*** Die Äquivalenzziffer 1 errechnet sich in Abhängigkeit der Grabgrößen. Startwert ist 1,0 beim Reihengrab.

Ermittlung der Dauer der Verlängerungen je Grabart

Verlängerung von Nutzungsrechten							
Fett = Summe aller Verlängerungsjahre	2015	2016	2017	2018	2019	Summe	Mittelwert 2015-2019
Einzelwahlgrabeinfachtief	13	37	46	17	8	121,0	24,2
Durchschnittliche Verlängerungsjahre je Fall							7,6
Doppelwahlgrabeinfachtief	228	173	219	132	97	849,0	169,8
Durchschnittliche Verlängerungsjahre je Fall							9,9
Einzelwahlgrabdoppeltief	89	81	73	92	20	355,0	71,0
Durchschnittliche Verlängerungsjahre je Fall							11,8
Doppelwiesengrab	0	0	0	0	0	0,0	0,0
Durchschnittliche Verlängerungsjahre je Fall							0,0
Urnenwahlgrab Wandnische (2 Urnen)	83	133	60	133	66	475,0	95,0
Durchschnittliche Verlängerungsjahre je Fall							9,1
Wiesen-UrnenwahlgrabDoppel	0	0	0	0	0	0,0	0,0
Durchschnittliche Verlängerungsjahre je Fall							0,0
Familien Baumgrab (6 Urnen)	0	0	0	0	0	0,0	0,0
Durchschnittliche Verlängerungsjahre je Fall							0,0
Urnenwahlgrab Doppelgrab	105	115	107	76	79	482,0	96,4
Durchschnittliche Verlängerungsjahre je Fall							7,7
UrnenwahlgrabGemeinschaftsanlage	0	0	0	0	0	0,0	0,0
Durchschnittliche Verlängerungsjahre je Fall							0,0
Wahlgrab vierfach	0	0	0	0	0	0,0	0,0
Durchschnittliche Verlängerungsjahre je Fall							0,0
Summe Verlängerung Nutzungsrechte (Jahre)	518	539	505	450	270	2.282,0	456,4

Grabnutzungsgebühr

Ermittlung des Kostenanteils je Bemessungseinheit

	2021	2022	2023	2024	2025	Summe	Kosten jährlich	grabart- identisch	grabart- bezogen
							Durchschnitt	70%	30%
Unterhaltungskosten- und Bewirtschaftungskosten	440.446 €	447.053 €	453.759 €	460.565 €	467.473 €	2.269.296 €	453.859 €	317.701 €	136.158 €
Abschreibung und Verzinsung	88.561 €	90.979 €	85.546 €	84.814 €	84.071 €	433.971 €	86.794 €	60.756 €	26.038 €
abzgl. Kostenanteil aus Direktzuordnung * 1	-23.032 €	-23.032 €	-23.032 €	-23.032 €	-23.032 €	-115.160 €	-23.032 €	-16.122 €	-6.910 €
abzgl. Pflegekosten Bauhof * 2	-5.092 €	-5.092 €	-5.092 €	-5.092 €	-5.092 €	-25.460 €	-5.092 €	-3.564 €	-1.528 €
abzgl. Pflegekosten Bauhof * 3	-4.072 €	-4.072 €	-4.072 €	-4.072 €	-4.072 €	-20.360 €	-4.072 €	-2.850 €	-1.222 €
abzgl. Pflegekosten Bauhof * 4	-6.806 €	-6.806 €	-6.806 €	-6.806 €	-6.806 €	-34.030 €	-6.806 €	-4.764 €	-2.042 €
Gesamtkosten	490.005 €	499.030 €	500.303 €	506.377 €	512.542 €	2.508.257 €	501.651 €	351.157 €	150.494 €
Gesamtsumme Nutzungsrechte								3.675,0	8.683,6
Betrag pro Nutzungsjahr								95,55 €	17,33 €

* 1 Direktzuordnung von kalkulatorischen Kosten für die Urnenwände, siehe übernächste Seite

* 2 Die Pflegekosten des Bauhofs für das Reihenwiesengrab wurden direkt zugeordnet, siehe nächste Seite (obere Tabelle)

* 3 Die Pflegekosten des Bauhofs für das Doppelwiesengrab wurden direkt zugeordnet, siehe nächste Seite (mittlere Tabelle)

* 4 Die Pflegekosten des Bauhofs für diverse Urnengräber wurden direkt zugeordnet, siehe nächste Seite (untere Tabelle)

Ermittlung von Pflegekosten für ein Reihenwiesengrab / Doppelwiesengrab

Reihenwiesengrab Vorgang, Leistungen des Bauhofs	Anzahl der Vorgänge	Anzahl der Mitarbeiter	Stunden	Gesamt- aufwand	Stundensatz	Summe	Fälle je Jahr	Kosten insgesamt
Hügel abtragen, Humus auftragen, Grassamen einsäen	1	2	2,00	4,00	39,00 €	156,00 €		
Humus wiederauffüllen, Grassamen einsäen	1	2	1,00	2,00	39,00 €	78,00 €		
Grabpflege, Mähen des Grabes, Aufwand je Jahr	6	1	0,12	0,72				
Grabpflege, Mähen des Grabes, Aufwand bei 20 Jahren				14,40	39,00 €	561,60 €		
Pflegekosten Reihenwiesengrab						795,60 €	6,4	5.091,84 €

Doppelwiesengrab Vorgang, Leistungen des Bauhofs	Anzahl der Vorgänge	Anzahl der Mitarbeiter	Stunden	Gesamt- aufwand	Stundensatz	Summe	Fälle je Jahr	Kosten insgesamt
Hügel abtragen, Humus auftragen, Grassamen einsäen	1	2	3,00	6,00	39,00 €	234,00 €		
Humus wiederauffüllen, Grassamen einsäen	1	2	1,50	3,00	39,00 €	117,00 €		
Grabpflege, Mähen des Grabes, Aufwand je Jahr	6	1	0,24	1,44				
Grabpflege, Mähen des Grabes, Aufwand bei 30 Jahren				43,20	39,00 €	1.684,80 €		
Pflegekosten Doppelwiesengrab						2.035,80 €	2,0	4.071,60 €

Ermittlung von Pflegekosten für diverse Urnengräber

Berechnung eines Pflegezuschlages, Pflege der Gräber durch den Bauhof	Aufwand je Vorgang	Anzahl Pflege- durchgänge je Jahr	Bauhof- stundensatz	Aufwand je Jahr	Nutzdauer in Jahre	Gesamtauf- wand	Fälle	Gesamt- kosten
	1	2	3	4 (1*2*3)	5	6 (4*5)	7	8 (6*7)
Baumgrab	2 min	4	39,00 €	5,20 €	15	78,00 €	18,0	1.404,00 €
Wiesen-Urnenreihengrab	3 min	6	39,00 €	11,70 €	15	175,50 €	5,0	877,50 €
Wiesen-Urnenwahlgrab Doppel	4 min	6	39,00 €	15,60 €	30	468,00 €	8,0	3.744,00 €
Familien-Baumgrab (6 Urnen)	2 min	4	39,00 €	5,20 €	30	156,00 €	5,0	780,00 €
Summe								6.805,50 €

Ermittlung von kalkulatorischen Kosten für die Urnennische in der Urnenwand

Grabart	AHK	Afa	Verzinsung *	Kalk. Kosten insgesamt	Kalk. Kosten je Nische (insges. 1.021)	Nutzungs- dauer	Kosten je Nutzungszeit	Fälle je Jahr	Kalk. Kosten insgesamt
	1	2	1,50% 3	4 (2+3)	5	6	7 (5*6)	8	9 (7*8)
Urnenmauer Talstadt, ND 80 J.	43.558,47 €	544,48 €	326,69 €						
Urnenmauer Talstadt, ND 80 J.	29.404,55 €	367,56 €	220,53 €						
Urnenmauer Talstadt, ND 80 J.	53.524,74 €	669,06 €	401,44 €						
Urnenmauer Talstadt, ND 80 J.	179.285,12 €	2.241,06 €	1.344,64 €						
Urnenmauer Talstadt, ND 80 J.	204.187,79 €	2.552,35 €	1.531,41 €						
Urnenmauer Talstadt, ND 80 J.	26.911,16 €	336,39 €	201,83 €						
Urnenhof Hintersulgen, ND 60 J.	195.525,24 €	3.258,75 €	1.466,44 €						
Urnenhof Hintersulgen, ND 60 J.	80.170,41 €	1.336,17 €	601,28 €						
Urnenwand Waldmössingen, ND 60 J.	55.478,90 €	924,65 €	416,09 €						
Erweiterung Urnenwand Waldmössingen, ND 60 J.	39.806,69 €	663,44 €	298,55 €						
Urnenwände Hintersulgen, 07/2021, ND 50 J.	158.000,00 €	3.160,00 €	1.185,00 €						
Summe	1.065.853,07 €	16.053,91 €	7.993,90 €	24.047,81 €	23,55 €	30	706,50 €	32,6	23.031,90 €

* Verzinsung nach der Durchschnittswertmethode

Ermittlung der Gebührensatzobergrenze je Grabart

Grabart	Gesamt-Äquivalenz	Nutzungs-jahre	Kosten grabart-identisch	Kosten grabart-bezogen	Pflegekosten	Kalkulator. Kosten	Gebührensatz-obergrenze	Kosten für Verlängerung pro Jahr	Kosten für Verläng. je Tag
Betrag pro Einheit			95,55 €	17,33 €					
Reihengräber									
Reihengrab Erwachsene	1,00	20	1.911,00 €	346,60 €	0,00 €	0,00 €	2.257,60 €		
Reihengrab Kinder bis 10 J.	0,80	15	1.433,25 €	207,96 €	0,00 €	0,00 €	1.641,21 €		
Reihengrab Kleinkind bis 2 Jahre	0,76	15	1.433,25 €	197,56 €	0,00 €	0,00 €	1.630,81 €		
Reihenwiesengrab	1,04	20	1.911,00 €	360,46 €	795,60 €	0,00 €	3.067,06 €		
Urnenreihengrab	0,76	15	1.433,25 €	197,56 €	0,00 €	0,00 €	1.630,81 €		
anonymes Urnengrab	0,57	15	1.433,25 €	148,17 €	0,00 €	0,00 €	1.581,42 €		
Baumgrab	0,76	15	1.433,25 €	197,56 €	78,00 €	0,00 €	1.708,81 €		
Urnengrab Variante Würfel	0,68	15	1.433,25 €	176,77 €	0,00 €	0,00 €	1.610,02 €		
Urnengrab Variante Stele	0,71	15	1.433,25 €	184,56 €	0,00 €	0,00 €	1.617,81 €		
Wiesen-Urnengrab	0,76	15	1.433,25 €	197,56 €	175,50 €	0,00 €	1.806,31 €		
Wahlgräber									
Einzelwahlgrab einfachtief	1,36	30	2.866,50 €	707,06 €	0,00 €	0,00 €	3.573,56 €	119,12 €	0,326 €
Doppelwahlgrab einfachtief	2,60	30	2.866,50 €	1.351,74 €	0,00 €	0,00 €	4.218,24 €	140,61 €	0,385 €
Einzelwahlgrab doppeltief	1,96	30	2.866,50 €	1.019,00 €	0,00 €	0,00 €	3.885,50 €	129,52 €	0,355 €
Doppelwiesengrab	2,50	30	2.866,50 €	1.299,75 €	2.035,80 €	0,00 €	6.202,05 €	206,74 €	0,566 €
Urnengrab Wandnische (3 Urnen)	2,21	30	2.866,50 €	1.148,98 €	0,00 €	706,50 €	4.721,98 €	157,40 €	0,431 €
Wiesen-Urnengrab Doppel	4,09	30	2.866,50 €	2.126,39 €	468,00 €	0,00 €	5.460,89 €	182,03 €	0,499 €
Familien-Baumgrab (6 Urnen)	5,00	30	2.866,50 €	2.599,50 €	156,00 €	0,00 €	5.622,00 €	187,40 €	0,513 €
Urnengrab Doppelgrab	4,09	30	2.866,50 €	2.126,39 €	0,00 €	0,00 €	4.992,89 €	166,43 €	0,456 €
Urnengrab Gemeinschaftsanlage	2,11	20	1.911,00 €	731,33 €	0,00 €	0,00 €	2.642,33 €	132,12 €	0,362 €

Berechnung von durchschnittlichen Bestattungszahlen je Grabart

Bestattungsart	2015	2016	2018	2018	2019	Mittelwert	Gewichtung
<u>Erdgrab einfachtief</u>							
Schramberg	47	40	32	22	37	35,6	67,2%
Tennenbronn	8	9	8	6	5	7,2	13,6%
Waldmössingen	8	12	10	11	10	10,2	19,2%
Summe	63	61	50	39	52	53,0	100,0%
<u>Erdgrab doppeltief</u>							
Schramberg	0	0	0	0	0	0,0	0,0%
Tennenbronn	7	4	4	2	3	4,0	100,0%
Waldmössingen	0	0	0	0	0	0,0	0,0%
Summe	7	4	4	2	3	4,0	100,0%
<u>Kindergrab</u>							
Schramberg	2	1	2	1	2	1,6	88,9%
Tennenbronn	1	0	0	0	0	0,2	11,1%
Waldmössingen	0	0	0	0	0	0,0	0,0%
Summe	3	1	2	1	2	1,8	100,0%
<u>Urnengrab</u>							
Schramberg	85	64	85	81	59	74,8	79,6%
Tennenbronn	12	19	16	14	19	16,0	17,0%
Waldmössingen	1	4	0	5	6	3,2	3,4%
Summe	98	87	101	100	84	94,0	100,0%
<u>Urnenwand / Urnenstele</u>							
Schramberg	52	56	44	46	52	50,0	91,6%
Tennenbronn	0	0	0	0	0	0,0	0,0%
Waldmössingen	6	2	5	3	7	4,6	8,4%
Summe	58	58	49	49	59	54,6	100,0%

Kosten für das Herstellen und Schließen einer Grabstätte nach Grabtypen

Ermittlung durchschnittliche Bestattungen	lt. Prognose
Anzahl	207,4

Ermittlung Kalk. Kosten je Bestattung	2021	2022	2023	2024	2025
Kalkulatorische Kosten für Bestattungen	302,37 €	150,07 €	0,00 €	0,00 €	0,00 €
Kalkulatorische Kosten je Bestattung	1,46 €	0,72 €	0,00 €	0,00 €	0,00 €

Bestattung in einem Erdgrab einfach tief Schramberg / Waldmössingen	Stunden	Stunden-satz	Kosten je Bestattung 2020	Kosten je Bestattung 2021 1,5%	Kosten je Bestattung 2022 1,5%	Kosten je Bestattung 2023 1,5%	Kosten je Bestattung 2024 1,5%	Kosten je Bestattung 2025 1,5%	Mittelwert 2021-2025	Gewichtung 86,4% Betrag anteilig
Bauhof, Grab Öffnen und Schließen	11,00	39,00 €	429,00 €	435,44 €	441,97 €	448,60 €	455,33 €	462,16 €	448,70 €	
Maschineneinsatz Bagger	2,50	40,00 €	100,00 €	101,50 €	103,02 €	104,57 €	106,14 €	107,73 €	104,59 €	
Fahrzeugeinsatz	1,50	20,00 €	30,00 €	30,45 €	30,91 €	31,37 €	31,84 €	32,32 €	31,38 €	
Bestattungsdienst	2,00	39,00 €	78,00 €	79,17 €	80,36 €	81,57 €	82,79 €	84,03 €	81,58 €	
Kalkulatorische Kosten				1,46 €	0,72 €	0,00 €	0,00 €	0,00 €	0,44 €	
Tätigkeiten der Verwaltung *	1,00	56,00 €	56,00 €	56,84 €	57,69 €	58,56 €	59,44 €	60,33 €	58,57 €	
Summe			693,00 €	704,86 €	714,67 €	724,67 €	735,54 €	746,57 €	725,26 €	626,62 €

Bestattung in einem Erdgrab einfach tief Tennenbronn	Stunden	Stunden-satz	Kosten je Bestattung 2020	Kosten je Bestattung 2021 1,5%	Kosten je Bestattung 2022 1,5%	Kosten je Bestattung 2023 1,5%	Kosten je Bestattung 2024 1,5%	Kosten je Bestattung 2025 1,5%	Mittelwert 2021-2025	Gewichtung 13,6% Betrag anteilig
Bauhof, Grab Öffnen und Schließen	22,00	39,00 €	858,00 €	870,87 €	883,93 €	897,19 €	910,65 €	924,31 €	897,39 €	
Maschineneinsatz Bagger	5,00	40,00 €	200,00 €	203,00 €	206,05 €	209,14 €	212,28 €	215,46 €	209,19 €	
Fahrzeugeinsatz	0,75	20,00 €	15,00 €	15,23 €	15,46 €	15,69 €	15,93 €	16,17 €	15,70 €	
Bestattungsdienst	2,00	39,00 €	78,00 €	79,17 €	80,36 €	81,57 €	82,79 €	84,03 €	81,58 €	
Kalkulatorische Kosten				1,46 €	0,72 €	0,00 €	0,00 €	0,00 €	0,44 €	
Tätigkeiten der Verwaltung *	1,00	56,00 €	56,00 €	56,84 €	57,69 €	58,56 €	59,44 €	60,33 €	58,57 €	
Summe			1.207,00 €	1.226,57 €	1.244,21 €	1.262,15 €	1.281,09 €	1.300,30 €	1.262,87 €	171,75 €

Summe Erdgrab einfach tief	762,90 €	798,37 €
-----------------------------------	-----------------	-----------------

* Stundensatz gemäß VwV-Kostenfestlegung Stand 2019

Kosten für das Herstellen und Schließen einer Grabstätte nach Grabtypen

Bestattung in einem Erdgrab doppelt tief Tennenbronn	Stunden	Stunden- satz	Kosten je Bestattung 2020	Kosten je Bestattung 2021 1,5%	Kosten je Bestattung 2022 1,5%	Kosten je Bestattung 2023 1,5%	Kosten je Bestattung 2024 1,5%	Kosten je Bestattung 2025 1,5%	Mittelwert 2021-2025
Bauhof, Grab Öffnen und Schließen	28,00	39,00 €	1.092,00 €	1.108,38 €	1.125,01 €	1.141,89 €	1.159,02 €	1.176,41 €	1.142,14 €
Maschineneinsatz Bagger	6,50	40,00 €	260,00 €	263,90 €	267,86 €	271,88 €	275,96 €	280,10 €	271,94 €
Fahrzeugeinsatz	0,75	20,00 €	15,00 €	15,23 €	15,46 €	15,69 €	15,93 €	16,17 €	15,70 €
Bestattungsdienst	2,00	39,00 €	78,00 €	79,17 €	80,36 €	81,57 €	82,79 €	84,03 €	81,58 €
Kalkulatorische Kosten				1,46 €	0,72 €	0,00 €	0,00 €	0,00 €	0,44 €
Tätigkeiten der Verwaltung *	1,00	56,00 €	56,00 €	56,84 €	57,69 €	58,56 €	59,44 €	60,33 €	58,57 €
Summe			1.501,00 €	1.524,98 €	1.547,10 €	1.569,59 €	1.593,14 €	1.617,04 €	1.570,37 €

* Stundensatz gemäß VwV-Kostenfestlegung Stand 2019

Kosten für das Herstellen und Schließen einer Grabstätte nach Grabtypen

Bestattung in einem Kindergrab Schramberg / Waldmössingen	Stunden	Stunden- satz	Kosten je Bestattung 2020	Kosten je Bestattung 2021 1,5%	Kosten je Bestattung 2022 1,5%	Kosten je Bestattung 2023 1,5%	Kosten je Bestattung 2024 1,5%	Kosten je Bestattung 2025 1,5%	Mittelwert 2021-2025	Gewichtung 88,9% Betrag anteilig
Bauhof, Grab Öffnen und Schließen	8,00	39,00 €	312,00 €	316,68 €	321,43 €	326,25 €	331,14 €	336,11 €	326,32 €	
Maschineneinsatz Bagger	0,00	40,00 €	0,00 €	0,00 €	0,00 €	0,00 €	0,00 €	0,00 €	0,00 €	
Fahrzeugeinsatz	1,00	20,00 €	20,00 €	20,30 €	20,60 €	20,91 €	21,22 €	21,54 €	20,91 €	
Bestattungsdienst	2,00	39,00 €	78,00 €	79,17 €	80,36 €	81,57 €	82,79 €	84,03 €	81,58 €	
Kalkulatorische Kosten				1,46 €	0,72 €	0,00 €	0,00 €	0,00 €	0,44 €	
Tätigkeiten der Verwaltung *	1,00	56,00 €	56,00 €	56,84 €	57,69 €	58,56 €	59,44 €	60,33 €	58,57 €	
Summe			466,00 €	474,45 €	480,80 €	487,29 €	494,59 €	502,01 €	487,82 €	433,67 €

Bestattung in einem Kindergrab Tennenbronn	Stunden	Stunden- satz	Kosten je Bestattung 2020	Kosten je Bestattung 2021 1,5%	Kosten je Bestattung 2022 1,5%	Kosten je Bestattung 2023 1,5%	Kosten je Bestattung 2024 1,5%	Kosten je Bestattung 2025 1,5%	Mittelwert 2021-2025	Gewichtung 11,1% Betrag anteilig
Bauhof, Grab Öffnen und Schließen	20,00	39,00 €	780,00 €	791,70 €	803,58 €	815,63 €	827,86 €	840,28 €	815,81 €	
Maschineneinsatz Bagger	4,50	40,00 €	180,00 €	182,70 €	185,44 €	188,22 €	191,04 €	193,91 €	188,26 €	
Fahrzeugeinsatz	0,75	20,00 €	15,00 €	15,23 €	15,46 €	15,69 €	15,93 €	16,17 €	15,70 €	
Bestattungsdienst	2,00	39,00 €	78,00 €	79,17 €	80,36 €	81,57 €	82,79 €	84,03 €	81,58 €	
Kalkulatorische Kosten				1,46 €	0,72 €	0,00 €	0,00 €	0,00 €	0,44 €	
Tätigkeiten der Verwaltung *	1,00	56,00 €	56,00 €	56,84 €	57,69 €	58,56 €	59,44 €	60,33 €	58,57 €	
Summe			1.109,00 €	1.127,10 €	1.143,25 €	1.159,67 €	1.177,06 €	1.194,72 €	1.160,36 €	128,80 €

Summe Kindergrab			537,37 €							562,47 €
-------------------------	--	--	-----------------	--	--	--	--	--	--	-----------------

* Stundensatz gemäß VwV-Kostenfestlegung Stand 2019

Kosten für das Herstellen und Schließen einer Grabstätte nach Grabtypen

Bestattung in einem Urnengrab Schramberg / Waldmössingen	Stunden	Stunden- satz	Kosten je Bestattung 2020	Kosten je Bestattung 2021 1,5%	Kosten je Bestattung 2022 1,5%	Kosten je Bestattung 2023 1,5%	Kosten je Bestattung 2024 1,5%	Kosten je Bestattung 2025 1,5%	Mittelwert 2021-2025	Gewichtung 83,0% Betrag anteilig
Bauhof, Grab Öffnen und Schließen	2,00	39,00 €	78,00 €	79,17 €	80,36 €	81,57 €	82,79 €	84,03 €	81,58 €	
Fahrzeugeinsatz	1,00	20,00 €	20,00 €	20,30 €	20,60 €	20,91 €	21,22 €	21,54 €	20,91 €	
Bestattungsdienst	2,00	39,00 €	78,00 €	79,17 €	80,36 €	81,57 €	82,79 €	84,03 €	81,58 €	
Kalkulatorische Kosten				1,46 €	0,72 €	0,00 €	0,00 €	0,00 €	0,44 €	
Tätigkeiten der Verwaltung *	1,00	56,00 €	56,00 €	56,84 €	57,69 €	58,56 €	59,44 €	60,33 €	58,57 €	
Summe			232,00 €	236,94 €	239,73 €	242,61 €	246,24 €	249,93 €	243,08 €	201,76 €

Bestattung in einem Urnengrab Tennenbronn	Stunden	Stunden- satz	Kosten je Bestattung 2020	Kosten je Bestattung 2021 1,5%	Kosten je Bestattung 2022 1,5%	Kosten je Bestattung 2023 1,5%	Kosten je Bestattung 2024 1,5%	Kosten je Bestattung 2025 1,5%	Mittelwert 2021-2025	Gewichtung 17,0% Betrag anteilig
Bauhof, Grab Öffnen und Schließen	2,75	39,00 €	107,25 €	108,86 €	110,49 €	112,15 €	113,83 €	115,54 €	112,17 €	
Fahrzeugeinsatz	0,50	20,00 €	10,00 €	10,15 €	10,30 €	10,45 €	10,61 €	10,77 €	10,46 €	
Bestattungsdienst	2,00	39,00 €	78,00 €	79,17 €	80,36 €	81,57 €	82,79 €	84,03 €	81,58 €	
Kalkulatorische Kosten				1,46 €	0,72 €	0,00 €	0,00 €	0,00 €	0,44 €	
Tätigkeiten der Verwaltung *	1,00	56,00 €	56,00 €	56,84 €	57,69 €	58,56 €	59,44 €	60,33 €	58,57 €	
Summe			251,25 €	256,48 €	259,56 €	262,73 €	266,67 €	270,67 €	263,22 €	44,75 €

Summe Urnengrab	235,27 €	246,51 €
------------------------	-----------------	-----------------

* Stundensatz gemäß VwV-Kostenfestlegung Stand 2019

Kosten für das Herstellen und Schließen einer Grabstätte nach Grabtypen

Bestattung in der Urnenwand Schramberg / Waldmössingen (in Tennenbronn gib es keine Urnenwand)	Stunden	Stunden- satz	Kosten je Bestattung 2020	Kosten je Bestattung 2021 1,5%	Kosten je Bestattung 2022 1,5%	Kosten je Bestattung 2023 1,5%	Kosten je Bestattung 2024 1,5%	Kosten je Bestattung 2025 1,5%	Mittelwert 2021-2025
Bauhof, Grab Öffnen und Schließen	1,00	39,00 €	39,00 €	39,59 €	40,18 €	40,78 €	41,39 €	42,01 €	40,79 €
Fahrzeugeinsatz	1,00	20,00 €	20,00 €	20,30 €	20,60 €	20,91 €	21,22 €	21,54 €	20,91 €
Bestattungsdienst	1,00	39,00 €	39,00 €	39,59 €	40,18 €	40,78 €	41,39 €	42,01 €	40,79 €
Kalkulatorische Kosten				1,46 €	0,72 €	0,00 €	0,00 €	0,00 €	0,44 €
Tätigkeiten der Verwaltung *	1,00	56,00 €	56,00 €	56,84 €	57,69 €	58,56 €	59,44 €	60,33 €	58,57 €
Summe			154,00 €	157,78 €	159,37 €	161,03 €	163,44 €	165,89 €	161,50 €

* Stundensatz gemäß VwV-Kostenfestlegung Stand 2019

Kalkulation von Verwaltungsgebühren

Leistung	Minuten	Stundensatz *	Kosten je Fall 2020	Kosten je Fall 2021 - 1,5%	Kosten je Fall 2022 - 1,5%	Kosten je Fall 2023 - 1,5%	Kosten je Fall 2024 - 1,5%	Kosten je Fall 2025 - 1,5%	Mittelwert Fall 2021-2025
Grabmalgenehmigungsgebühr pro Grabmal	40	56,00 €	37,33 €	37,89 €	38,46 €	39,04 €	39,63 €	40,22 €	39,05 €

* Stundensatz gemäß VwV-Kostenfestlegung Stand 2019

Sonstige Leistungen

Leichenträger für Sargbestattung	Stunden	Stundensatz	Kosten je Bestattung 2020	Kosten je Bestattung 2021 1,5%	Kosten je Bestattung 2022 1,5%	Kosten je Bestattung 2023 1,5%	Kosten je Bestattung 2024 1,5%	Kosten je Bestattung 2025 1,5%	Mittelwert 2021-2025
1 Mitarbeiter Bauhof	1,50	39,00 €	58,50 €	59,38 €	60,27 €	61,17 €	62,09 €	63,02 €	61,19 €

Leichenträger für Urnenbestattung	Stunden	Stundensatz	Kosten je Bestattung 2020	Kosten je Bestattung 2021 1,5%	Kosten je Bestattung 2022 1,5%	Kosten je Bestattung 2023 1,5%	Kosten je Bestattung 2024 1,5%	Kosten je Bestattung 2025 1,5%	Mittelwert 2021-2025
1 Mitarbeiter Bauhof	1,00	39,00 €	39,00 €	39,59 €	40,18 €	40,78 €	41,39 €	42,01 €	40,79 €

Umbettungen, Ausgrabungen, Tieferlegen, von Leichen, Gebeinen und Urnen	Stundensatz 2020	Stundensatz 2021 1,5%	Stundensatz 2022 1,5%	Stundensatz 2023 1,5%	Stundensatz 2024 1,5%	Stundensatz 2025 1,5%	Mittelwert 2021-2025
Bauhofstundensatz	39,00 €	39,59 €	40,18 €	40,78 €	41,39 €	42,01 €	40,79 €
50% Zuschlag für Wachsleichenbildung	19,50 €	19,79 €	20,09 €	20,39 €	20,70 €	21,01 €	20,40 €

Ermittlung der durchschnittlichen Fallzahlen für die Nutzung der Aussegnungshallen und Leichenzellen

Nutzungen der Aussegnungshalle und Aufbahrungsraum	Anzahl Fälle					Summe	Mittelwert
	2015	2016	2017	2018	2019		
Benutzung der Aussegnungshalle (Fälle)							
Schramberg	156	147	134	129	132		
Tennenbronn	0	0	0	0	0		
Waldmössingen	15	16	15	18	21		
Summe	171	163	149	147	153	783	156,6
Benutzung des Aufbahrungsraumes (Fälle)							
Schramberg	126	118	124	95	110		
Tennenbronn	18	18	12	22	14		
Waldmössingen	9	13	11	12	14		
Summe	153	149	147	129	138	716	143,2

Gebührenberechnung für die Nutzung der Aussegnungshalle

	2021	2022	2023	2024	2025	Summe	Mittelwert
Unterhaltungs- und Bewirtschaftungskosten	15.838 €	16.076 €	16.317 €	16.562 €	16.810 €	81.603 €	16.321 €
Abschreibung und Verzinsung	6.917 €	7.030 €	6.943 €	6.846 €	6.647 €	34.383 €	6.877 €
Gesamtkosten	22.755 €	23.106 €	23.260 €	23.408 €	23.457 €	115.986 €	23.198 €
Durchschnittliche Anzahl der Benutzungen in Fällen pro Jahr	156,6	156,6	156,6	156,6	156,6	783,0	156,6
Gebührenobergrenze für die Nutzung der Aussegnungshalle je Fall							148,14 €

Gebührenberechnung für die Nutzung des Aufbahrungsraumes

	2021	2022	2023	2024	2025	Summe	Mittelwert
Unterhaltungs- und Bewirtschaftungskosten	10.675 €	10.835 €	10.998 €	11.163 €	11.330 €	55.001 €	11.000 €
Abschreibung und Verzinsung	4.501 €	4.446 €	4.391 €	4.335 €	4.280 €	21.953 €	4.391 €
Gesamtkosten	15.176 €	15.281 €	15.389 €	15.498 €	15.610 €	76.954 €	15.391 €
Durchschnittliche Anzahl der Benutzungen in Fällen pro Jahr	143,2	143,2	143,2	143,2	143,2	716,0	143,2
Gebührenobergrenze für die Nutzung des Aufbahrungsraumes je Fall							107,48 €

Darstellung der Abschreibung und Verzinsung 2021

Einrichtung 1	AHK 2	Abschr. 3	Restbuchw. 4a	Restbuchw. 4b	Verzinsung 5	Summe 6 (3+5)	Gebäude		Ausstattung	Gräber	Sonstiges
	31.12.2021	2021	01.01.2021	31.12.2021	1,50%		Aussegnungs- halle	Aufbahrungs- raum	Bestattung	Grabnutzung	leistungs- fremd
Friedhöfe Allgemein											
Panther 3	27.101,31 €	0,00 €	0,00 €	0,00 €	0,00 €	0,00 €				0,00 €	
Sargwagen	2.400,97 €	300,12 €	450,19 €	150,07 €	2,25 €	302,37 €			302,37 €		
Hirth-Tandem-Pkw-Anhänger	3.009,04 €	0,00 €	0,00 €	0,00 €	0,00 €	0,00 €				0,00 €	
Transporter Ford Transit Kipper	30.770,31 €	5.128,38 €	9.829,41 €	4.701,03 €	70,52 €	5.198,90 €				5.198,90 €	
Honda HRH536HX Benzinrasenmäher	1.725,50 €	63,91 €	1.597,68 €	1.533,77 €	23,01 €	86,92 €				86,92 €	
Stromerzeugeraggregat 7401	2.533,51 €	133,34 €	2.255,72 €	2.122,38 €	31,84 €	165,18 €				165,18 €	
Mobile Lautsprecheinheit	1.600,00 €	0,00 €	0,00 €	0,00 €	0,00 €	0,00 €	0,00 €				
Honda Rasenmäher	1.686,76 €	31,23 €	31,23 €	0,00 €	0,00 €	31,23 €				31,23 €	
1 Leiber Mehrzwecktransporter	24.151,39 €	0,00 €	0,00 €	0,00 €	0,00 €	0,00 €				0,00 €	
Friedhof Schönbronn											
Grund und Boden Flst. 123/2	2.057,69 €	0,00 €	2.057,69 €	2.057,69 €	30,87 €	30,87 €				30,87 €	
Friedhofanlage Schönbronn	102,26 €	0,00 €	0,00 €	0,00 €	0,00 €	0,00 €				0,00 €	
Friedhof Sulgen											
Flst. 200/0 Fh Mariazeller Straße	93.612,43 €	0,00 €	93.612,43 €	93.612,43 €	1.404,19 €	1.404,19 €				1.404,19 €	
Flst. 1664/0, 1667/0, 1663/0, 1661/0, Hintersulgen	108.846,32 €	0,00 €	108.846,32 €	108.846,32 €	1.632,69 €	1.632,69 €				1.632,69 €	
Gerätehaus Mariazeller Straße	1.725,61 €	0,00 €	0,00 €	0,00 €	0,00 €	0,00 €				0,00 €	
Friedhofanlage Mariazeller Straße	15.202,76 €	0,00 €	0,00 €	0,00 €	0,00 €	0,00 €				0,00 €	
Friedhofanlage Hintersulgen	1.106.440,37 €	16.072,67 €	624.155,44 €	608.082,77 €	9.121,24 €	25.193,91 €				25.193,91 €	
Zuschuss Friedhofanlage Hintersulgen	-46.016,27 €	-530,42 €	-20.597,86 €	-20.067,44 €	-301,01 €	-831,43 €				-831,43 €	
Aussegnungshalle Friedhof Hintersulgen	706.064,94 €	14.121,30 €	225.940,77 €	211.819,47 €	3.177,29 €	17.298,59 €	8.649,30 €	5.189,58 €		3.459,71 €	
Zuschuss Aussegnungshalle Friedhof Hintersulge	-204.516,75 €	-4.090,34 €	-65.445,35 €	-61.355,01 €	-920,33 €	-5.010,67 €	-2.505,34 €	-1.503,20 €		-1.002,13 €	
Parkplatz Friedhof Hintersulgen	93.630,64 €	0,00 €	0,00 €	0,00 €	0,00 €	0,00 €				0,00 €	
Elektronikorgel Friedhof Hintersulgen	8.371,25 €	0,00 €	0,00 €	0,00 €	0,00 €	0,00 €	0,00 €				
Minibagger Friedhof Hintersulgen	22.005,62 €	0,00 €	0,00 €	0,00 €	0,00 €	0,00 €			0,00 €		
Friedhof Talstadt											
Friedhof Talstadt - Grund und Boden	533.085,14 €	0,00 €	533.085,14 €	533.085,14 €	7.996,28 €	7.996,28 €				7.996,28 €	
LEICHENHALLE, FRIEDHOFSTR. 12	211.450,84 €	0,00 €	0,00 €	0,00 €	0,00 €	0,00 €	0,00 €	0,00 €		0,00 €	
Schutzhaus	1.004,64 €	0,00 €	0,00 €	0,00 €	0,00 €	0,00 €				0,00 €	
Garage und Geräteraum	48.247,34 €	1.206,18 €	8.443,30 €	7.237,12 €	108,56 €	1.314,74 €				1.314,74 €	
Elektr. Kirchenorgel	8.332,01 €	0,00 €	0,00 €	0,00 €	0,00 €	0,00 €	0,00 €				
Friedhofanlage Schramberg-Talstadt	1.265.296,87 €	15.280,26 €	657.050,98 €	641.770,72 €	9.626,56 €	24.906,82 €				24.906,82 €	
Kunstwerk Frühchen	12.909,74 €	0,00 €	12.909,74 €	12.909,74 €	193,65 €	193,65 €				193,65 €	
Spenden für Kunstwerk Frühchen	-11.024,45 €	0,00 €	-11.024,45 €	-11.024,45 €	-165,37 €	-165,37 €				-165,37 €	
Aufsitzrasenmäher	5.321,68 €	591,30 €	3.744,88 €	3.153,58 €	47,30 €	638,60 €				638,60 €	
Gefallenen-Ehrenmal = Kulturdenkmal	16.807,25 €	560,24 €	10.597,91 €	10.037,67 €	150,57 €	710,81 €					710,81 €
Friedhofsorgel	9.290,00 €	0,00 €	0,00 €	0,00 €	0,00 €	0,00 €	0,00 €				
Lautsprecheranlage - Ergänzung	1.115,96 €	124,00 €	485,64 €	361,64 €	5,42 €	129,42 €	129,42 €				
Lautsprecheranlage	1.137,89 €	0,00 €	0,00 €	0,00 €	0,00 €	0,00 €	0,00 €				

Darstellung der Abschreibung und Verzinsung 2021

Einrichtung 1	AHK 2	Abschr. 3	Restbuchw. 4a	Restbuchw. 4b	Verzinsung 5	Summe 6 (3+5)	Gebäude		Ausstattung	Gräber	Sonstiges
	31.12.2021	2021	01.01.2021	31.12.2021	1,50%		Aussegnungs- halle	Aufbahrungs- raum	Bestattung	Grabnutzung	leistungs- fremd
Friedhofswagen	884,98 €	0,00 €	0,00 €	0,00 €	0,00 €	0,00 €			0,00 €		
3 Katafalk-Wagen	2.175,28 €	0,00 €	0,00 €	0,00 €	0,00 €	0,00 €			0,00 €		
Sargtransportwagen	1.527,39 €	0,00 €	0,00 €	0,00 €	0,00 €	0,00 €			0,00 €		
Friedhöfe Tennenbronn											
Grund und Boden/Flst.393/0Teil	24.620,47 €	0,00 €	24.620,47 €	24.620,47 €	369,31 €	369,31 €				369,31 €	
Flst. 102/0 Grund und Boden ev. Fh Tennenbronn	15.134,00 €	0,00 €	15.134,00 €	15.134,00 €	227,01 €	227,01 €				227,01 €	
Friedhofskapelle	28.004,00 €	560,08 €	6.114,21 €	5.554,13 €	83,31 €	643,39 €		514,71 €		128,68 €	
Friedhofskapelle	11.080,00 €	0,00 €	0,00 €	0,00 €	0,00 €	0,00 €		0,00 €		0,00 €	
Friedhofanlage unterer/evangelischer Friedhof	20.082,08 €	558,49 €	12.845,29 €	12.286,80 €	184,30 €	742,79 €				742,79 €	
Friedhofanlage kath./oberer Fh Tennenbronn	13.723,99 €	560,20 €	8.893,32 €	8.333,12 €	125,00 €	685,20 €				685,20 €	
Kühlgerät	1.209,18 €	80,61 €	443,38 €	362,77 €	5,44 €	86,05 €		86,05 €			
Kriegerehrendenkmal Tennenbronn	35.898,04 €	0,00 €	35.898,04 €	35.898,04 €	538,47 €	538,47 €					538,47 €
Zuschuss Sanierung Kriegerdenkmal Tbr.	-9.300,00 €	0,00 €	-9.300,00 €	-9.300,00 €	-139,50 €	-139,50 €					-139,50 €
Spende Sanierung Kriegerdenkmal Tbr.	-750,00 €	0,00 €	-750,00 €	-750,00 €	-11,25 €	-11,25 €					-11,25 €
Friedhof Waldmössingen											
Flst. 68 und Flst. 1698, Kirchtal, Friedhofsfläche	93.892,00 €	0,00 €	93.892,00 €	93.892,00 €	1.408,38 €	1.408,38 €				1.408,38 €	
Flst. 1697/2, Kirchbergstr. 7	16.630,28 €	0,00 €	16.630,28 €	16.630,28 €	249,45 €	249,45 €				249,45 €	
Ausbau Friedhofsparkplatz Kirchbergstraße	18.923,18 €	995,96 €	16.433,28 €	15.437,32 €	231,56 €	1.227,52 €				1.227,52 €	
Leichenhalle	63.551,06 €	520,48 €	13.429,70 €	12.909,22 €	193,64 €	714,12 €	357,06 €	214,24 €		142,82 €	
Zuschuss Friedhof Waldmössingen	-5.112,92 €	-24,20 €	-624,29 €	-600,09 €	-9,00 €	-33,20 €				-33,20 €	
Geräteschuppen	10.206,65 €	340,22 €	8.136,98 €	7.796,76 €	116,95 €	457,17 €				457,17 €	
Friedhofsanlage Waldmössingen	232.674,46 €	3.866,03 €	138.457,14 €	134.591,11 €	2.018,87 €	5.884,90 €				5.884,90 €	
Lautsprecheranlage	1.903,16 €	0,00 €	0,00 €	0,00 €	0,00 €	0,00 €	0,00 €			0,00 €	
Zuschuss Friedhof Waldmössingen	-380,63 €	0,00 €	0,00 €	0,00 €	0,00 €	0,00 €				0,00 €	
Transportwagen mit Drehkranz	1.924,23 €	0,00 €	0,00 €	0,00 €	0,00 €	0,00 €				0,00 €	
Handpritschenwagen	1.237,93 €	123,79 €	608,66 €	484,87 €	7,27 €	131,06 €				131,06 €	
Leiber Transporter, 07/2021, ND 10 J.	32.000,00 €	1.600,00 €	0,00 €	30.400,00 €	456,00 €	2.056,00 €				2.056,00 €	
Freischneider/Laubbläser, 07/2021, ND 8 J.	4.000,00 €	250,00 €	0,00 €	3.750,00 €	56,25 €	306,25 €				306,25 €	
Friedhofsorgel, 07/2021, ND 15 J.	6.000,00 €	200,00 €	0,00 €	5.800,00 €	87,00 €	287,00 €	287,00 €				
Machbarkeitsstudie Tennenb., 07/2021, ND 10 J.	10.000,00 €	250,00 €	0,00 €	9.750,00 €	146,25 €	396,25 €				396,25 €	
Urnentwände Hintersulgen, 07/2021, ND 50 J.	158.000,00 €	1.580,00 €	0,00 €	156.420,00 €	2.346,30 €	3.926,30 €				3.926,30 €	
Summe	4.895.219,38 €	60.453,83 €	2.578.889,27 €	2.728.435,44 €	40.926,54 €	101.380,37 €	6.917,44 €	4.501,38 €	302,37 €	88.560,65 €	1.098,53 €

Aufteilungsverhältnis Aussegnungshalle	Aussegnungshalle	Aufbahrungsraum	Betriebsräume
Schramberg, Waldmössingen	50%	30%	20%
Tennenbronn	0%	80%	20%

Darstellung der Abschreibung und Verzinsung 2022

Einrichtung 1	AHK 2	Abschr. 3	Restbuchw. 4a	Restbuchw. 4b	Verzinsung 5	Summe 6 (3+5)	Gebäude		Ausstattung	Gräber	Sonstiges
	31.12.2022	2022	01.01.2022	31.12.2022	1,50%		Aussegnungs- halle	Aufbahrungs- raum	Bestattung	Grabnutzung	leistungs- fremd
Friedhöfe Allgemein											
Panther 3	27.101,31 €	0,00 €	0,00 €	0,00 €	0,00 €	0,00 €				0,00 €	
Sargwagen	2.400,97 €	150,07 €	150,07 €	0,00 €	0,00 €	150,07 €			150,07 €		
Hirth-Tandem-Pkw-Anhänger	3.009,04 €	0,00 €	0,00 €	0,00 €	0,00 €	0,00 €				0,00 €	
Transporter Ford Transit Kipper	30.770,31 €	4.701,03 €	4.701,03 €	0,00 €	0,00 €	4.701,03 €				4.701,03 €	
Honda HRH536HX Benzinrasenmäher	1.725,50 €	63,91 €	1.533,77 €	1.469,86 €	22,05 €	85,96 €				85,96 €	
Stromerzeugeraggregat 7401	2.533,51 €	133,34 €	2.122,38 €	1.989,04 €	29,84 €	163,18 €				163,18 €	
Mobile Lautsprecheinheit	1.600,00 €	0,00 €	0,00 €	0,00 €	0,00 €	0,00 €	0,00 €				
Honda Rasenmäher	1.686,76 €	0,00 €	0,00 €	0,00 €	0,00 €	0,00 €				0,00 €	
1 Leiber Mehrzwecktransporter	24.151,39 €	0,00 €	0,00 €	0,00 €	0,00 €	0,00 €				0,00 €	
Friedhof Schönbronn											
Grund und Boden Flst. 123/2	2.057,69 €	0,00 €	2.057,69 €	2.057,69 €	30,87 €	30,87 €				30,87 €	
Friedhofanlage Schönbronn	102,26 €	0,00 €	0,00 €	0,00 €	0,00 €	0,00 €				0,00 €	
Friedhof Sulgen											
Flst. 200/0 Fh Mariazeller Straße	93.612,43 €	0,00 €	93.612,43 €	93.612,43 €	1.404,19 €	1.404,19 €				1.404,19 €	
Flst. 1664/0, 1667/0, 1663/0, 1661/0, Hintersulgen	108.846,32 €	0,00 €	108.846,32 €	108.846,32 €	1.632,69 €	1.632,69 €				1.632,69 €	
Gerätehaus Mariazeller Straße	1.725,61 €	0,00 €	0,00 €	0,00 €	0,00 €	0,00 €				0,00 €	
Friedhofanlage Mariazeller Straße	15.202,76 €	0,00 €	0,00 €	0,00 €	0,00 €	0,00 €				0,00 €	
Friedhofanlage Hintersulgen	1.106.440,37 €	16.072,67 €	608.082,77 €	592.010,10 €	8.880,15 €	24.952,82 €				24.952,82 €	
Zuschuss Friedhofanlage Hintersulgen	-46.016,27 €	-530,42 €	-20.067,44 €	-19.537,02 €	-293,06 €	-823,48 €				-823,48 €	
Aussegnungshalle Friedhof Hintersulgen	706.064,94 €	14.121,30 €	211.819,47 €	197.698,17 €	2.965,47 €	17.086,77 €	8.543,39 €	5.126,03 €		3.417,35 €	
Zuschuss Aussegnungshalle Friedhof Hintersulge	-204.516,75 €	-4.090,34 €	-61.355,01 €	-57.264,67 €	-858,97 €	-4.949,31 €	-2.474,66 €	-1.484,79 €		-989,86 €	
Parkplatz Friedhof Hintersulgen	93.630,64 €	0,00 €	0,00 €	0,00 €	0,00 €	0,00 €				0,00 €	
Elektronikorgel Friedhof Hintersulgen	8.371,25 €	0,00 €	0,00 €	0,00 €	0,00 €	0,00 €	0,00 €				
Minibagger Friedhof Hintersulgen	22.005,62 €	0,00 €	0,00 €	0,00 €	0,00 €	0,00 €			0,00 €		
Friedhof Talstadt											
Friedhof Talstadt - Grund und Boden	533.085,14 €	0,00 €	533.085,14 €	533.085,14 €	7.996,28 €	7.996,28 €				7.996,28 €	
LEICHENHALLE, FRIEDHOFSTR. 12	211.450,84 €	0,00 €	0,00 €	0,00 €	0,00 €	0,00 €	0,00 €	0,00 €		0,00 €	
Schutzhaus	1.004,64 €	0,00 €	0,00 €	0,00 €	0,00 €	0,00 €				0,00 €	
Garage und Geräteraum	48.247,34 €	1.206,18 €	7.237,12 €	6.030,94 €	90,46 €	1.296,64 €				1.296,64 €	
Elektr. Kirchenorgel	8.332,01 €	0,00 €	0,00 €	0,00 €	0,00 €	0,00 €	0,00 €				
Friedhofanlage Schramberg-Talstadt	1.265.296,87 €	15.280,26 €	641.770,72 €	626.490,46 €	9.397,36 €	24.677,62 €				24.677,62 €	
Kunstwerk Frühchen	12.909,74 €	0,00 €	12.909,74 €	12.909,74 €	193,65 €	193,65 €				193,65 €	
Spenden für Kunstwerk Frühchen	-11.024,45 €	0,00 €	-11.024,45 €	-11.024,45 €	-165,37 €	-165,37 €				-165,37 €	
Aufsitzrasenmäher	5.321,68 €	591,30 €	3.153,58 €	2.562,28 €	38,43 €	629,73 €				629,73 €	
Gefällenen-Ehrenmal = Kulturdenkmal	16.807,25 €	560,24 €	10.037,67 €	9.477,43 €	142,16 €	702,40 €					702,40 €
Friedhofsorgel	9.290,00 €	0,00 €	0,00 €	0,00 €	0,00 €	0,00 €	0,00 €				
Lautsprecheranlage - Ergänzung	1.115,96 €	124,00 €	361,64 €	237,64 €	3,56 €	127,56 €	127,56 €				
Lautsprecheranlage	1.137,89 €	0,00 €	0,00 €	0,00 €	0,00 €	0,00 €	0,00 €				

Darstellung der Abschreibung und Verzinsung 2022

Einrichtung 1	AHK 2	Abschr. 3	Restbuchw. 4a	Restbuchw. 4b	Verzinsung 5	Summe 6 (3+5)	Gebäude		Ausstattung	Gräber	Sonstiges
	31.12.2022	2022	01.01.2022	31.12.2022	1,50%		Aussegnungs- halle	Aufbahrungs- raum	Bestattung	Grabnutzung	leistungs- fremd
Friedhofswagen	884,98 €	0,00 €	0,00 €	0,00 €	0,00 €	0,00 €			0,00 €		
3 Katafalk-Wagen	2.175,28 €	0,00 €	0,00 €	0,00 €	0,00 €	0,00 €			0,00 €		
Sargtransportwagen	1.527,39 €	0,00 €	0,00 €	0,00 €	0,00 €	0,00 €			0,00 €		
Friedhöfe Tennenbronn											
Grund und Boden/Flst.393/0Teil	24.620,47 €	0,00 €	24.620,47 €	24.620,47 €	369,31 €	369,31 €				369,31 €	
Flst. 102/0 Grund und Boden ev. Fh Tennenbronn	15.134,00 €	0,00 €	15.134,00 €	15.134,00 €	227,01 €	227,01 €				227,01 €	
Friedhofskapelle	28.004,00 €	560,08 €	5.554,13 €	4.994,05 €	74,91 €	634,99 €		507,99 €		127,00 €	
Friedhofskapelle	11.080,00 €	0,00 €	0,00 €	0,00 €	0,00 €	0,00 €		0,00 €		0,00 €	
Friedhofanlage unterer/evangelischer Friedhof	20.082,08 €	558,49 €	12.286,80 €	11.728,31 €	175,92 €	734,41 €				734,41 €	
Friedhofanlage kath./oberer Fh Tennenbronn	13.723,99 €	560,20 €	8.333,12 €	7.772,92 €	116,59 €	676,79 €				676,79 €	
Kühlgerät	1.209,18 €	80,61 €	362,77 €	282,16 €	4,23 €	84,84 €		84,84 €			
Kriegerehrendenkmal Tennenbronn	35.898,04 €	0,00 €	35.898,04 €	35.898,04 €	538,47 €	538,47 €					538,47 €
Zuschuss Sanierung Kriegerdenkmal Tbr.	-9.300,00 €	0,00 €	-9.300,00 €	-9.300,00 €	-139,50 €	-139,50 €					-139,50 €
Spende Sanierung Kriegerdenkmal Tbr.	-750,00 €	0,00 €	-750,00 €	-750,00 €	-11,25 €	-11,25 €					-11,25 €
Friedhof Waldmössingen											
Flst. 68 und Flst. 1698, Kirchtal, Friedhofsfläche	93.892,00 €	0,00 €	93.892,00 €	93.892,00 €	1.408,38 €	1.408,38 €				1.408,38 €	
Flst. 1697/2, Kirchbergstr. 7	16.630,28 €	0,00 €	16.630,28 €	16.630,28 €	249,45 €	249,45 €				249,45 €	
Ausbau Friedhofsparkplatz Kirchbergstraße	18.923,18 €	995,96 €	15.437,32 €	14.441,36 €	216,62 €	1.212,58 €				1.212,58 €	
Leichenhalle	63.551,06 €	520,48 €	12.909,22 €	12.388,74 €	185,83 €	706,31 €	353,16 €	211,89 €		141,26 €	
Zuschuss Friedhof Waldmössingen	-5.112,92 €	-24,20 €	-600,09 €	-575,89 €	-8,64 €	-32,84 €				-32,84 €	
Geräteschuppen	10.206,65 €	340,22 €	7.796,76 €	7.456,54 €	111,85 €	452,07 €				452,07 €	
Friedhofsanlage Waldmössingen	232.674,46 €	3.866,03 €	134.591,11 €	130.725,08 €	1.960,88 €	5.826,91 €				5.826,91 €	
Lautsprecheranlage	1.903,16 €	0,00 €	0,00 €	0,00 €	0,00 €	0,00 €	0,00 €			0,00 €	
Zuschuss Friedhof Waldmössingen	-380,63 €	0,00 €	0,00 €	0,00 €	0,00 €	0,00 €				0,00 €	
Transportwagen mit Drehkranz	1.924,23 €	0,00 €	0,00 €	0,00 €	0,00 €	0,00 €				0,00 €	
Handpritschenwagen	1.237,93 €	123,79 €	484,87 €	361,08 €	5,42 €	129,21 €				129,21 €	
Leiber Transporter, 07/2021, ND 10 J.	32.000,00 €	3.200,00 €	30.400,00 €	27.200,00 €	408,00 €	3.608,00 €				3.608,00 €	
Freischneider/Laubbläser, 07/2021, ND 8 J.	4.000,00 €	500,00 €	3.750,00 €	3.250,00 €	48,75 €	548,75 €				548,75 €	
Friedhofsorgel, 07/2021, ND 15 J.	6.000,00 €	400,00 €	5.800,00 €	5.400,00 €	81,00 €	481,00 €	481,00 €				
Machbarkeitsstudie Tennenb., 07/2021, ND 10 J.	10.000,00 €	500,00 €	9.750,00 €	9.250,00 €	138,75 €	638,75 €				638,75 €	
Urnensäule Hintersulgen, 07/2021, ND 50 J.	158.000,00 €	3.160,00 €	156.420,00 €	153.260,00 €	2.298,90 €	5.458,90 €				5.458,90 €	
Summe	4.895.219,38 €	63.725,20 €	2.728.435,44 €	2.664.710,24 €	39.970,64 €	103.695,84 €	7.030,45 €	4.445,96 €	150,07 €	90.979,24 €	1.090,12 €

Aufteilungsverhältnis Aussegnungshalle	Aussegnungshalle	Aufbahrungsraum	Betriebsräume
Schramberg, Waldmössingen	50%	30%	20%
Tennenbronn	0%	80%	20%

Darstellung der Abschreibung und Verzinsung 2023

Einrichtung 1	AHK 2	Abschr. 3	Restbuchw. 4a	Restbuchw. 4b	Verzinsung 5	Summe 6 (3+5)	Gebäude		Ausstattung	Gräber	Sonstiges
	31.12.2023	2023	01.01.2023	31.12.2023	1,50%		Aussegnungs- halle	Aufbahrungs- raum	Bestattung	Grabnutzung	leistungs- fremd
Friedhöfe Allgemein											
Panther 3	27.101,31 €	0,00 €	0,00 €	0,00 €	0,00 €	0,00 €				0,00 €	
Sargwagen	2.400,97 €	0,00 €	0,00 €	0,00 €	0,00 €	0,00 €			0,00 €		
Hirth-Tandem-Pkw-Anhänger	3.009,04 €	0,00 €	0,00 €	0,00 €	0,00 €	0,00 €				0,00 €	
Transporter Ford Transit Kipper	30.770,31 €	0,00 €	0,00 €	0,00 €	0,00 €	0,00 €				0,00 €	
Honda HRH536HX Benzinrasenmäher	1.725,50 €	63,91 €	1.469,86 €	1.405,95 €	21,09 €	85,00 €				85,00 €	
Stromerzeugeraggregat 7401	2.533,51 €	133,34 €	1.989,04 €	1.855,70 €	27,84 €	161,18 €				161,18 €	
Mobile Lautsprechereinheit	1.600,00 €	0,00 €	0,00 €	0,00 €	0,00 €	0,00 €	0,00 €				
Honda Rasenmäher	1.686,76 €	0,00 €	0,00 €	0,00 €	0,00 €	0,00 €				0,00 €	
1 Leiber Mehrzwecktransporter	24.151,39 €	0,00 €	0,00 €	0,00 €	0,00 €	0,00 €				0,00 €	
	0,00 €	0,00 €	0,00 €	0,00 €	0,00 €	0,00 €					
Friedhof Schönbronn	0,00 €	0,00 €	0,00 €	0,00 €	0,00 €	0,00 €					
Grund und Boden Flst. 123/2	2.057,69 €	0,00 €	2.057,69 €	2.057,69 €	30,87 €	30,87 €				30,87 €	
Friedhofanlage Schönbronn	102,26 €	0,00 €	0,00 €	0,00 €	0,00 €	0,00 €				0,00 €	
	0,00 €	0,00 €	0,00 €	0,00 €	0,00 €	0,00 €					
Friedhof Sulgen	0,00 €	0,00 €	0,00 €	0,00 €	0,00 €	0,00 €					
Flst. 200/0 Fh Mariazeller Straße	93.612,43 €	0,00 €	93.612,43 €	93.612,43 €	1.404,19 €	1.404,19 €				1.404,19 €	
Flst. 1664/0, 1667/0, 1663/0, 1661/0, Hintersulgen	108.846,32 €	0,00 €	108.846,32 €	108.846,32 €	1.632,69 €	1.632,69 €				1.632,69 €	
Gerätehaus Mariazeller Straße	1.725,61 €	0,00 €	0,00 €	0,00 €	0,00 €	0,00 €				0,00 €	
Friedhofanlage Mariazeller Straße	15.202,76 €	0,00 €	0,00 €	0,00 €	0,00 €	0,00 €				0,00 €	
Friedhofanlage Hintersulgen	1.106.440,37 €	16.072,67 €	592.010,10 €	575.937,43 €	8.639,06 €	24.711,73 €				24.711,73 €	
Zuschuss Friedhofanlage Hintersulgen	-46.016,27 €	-530,42 €	-19.537,02 €	-19.006,60 €	-285,10 €	-815,52 €				-815,52 €	
Aussegnungshalle Friedhof Hintersulgen	706.064,94 €	14.121,30 €	197.698,17 €	183.576,87 €	2.753,65 €	16.874,95 €	8.437,48 €	5.062,49 €		3.374,98 €	
Zuschuss Aussegnungshalle Friedhof Hintersulge	-204.516,75 €	-4.090,34 €	-57.264,67 €	-53.174,33 €	-797,61 €	-4.887,95 €	-2.443,98 €	-1.466,39 €		-977,58 €	
Parkplatz Friedhof Hintersulgen	93.630,64 €	0,00 €	0,00 €	0,00 €	0,00 €	0,00 €				0,00 €	
Elektronikorgel Friedhof Hintersulgen	8.371,25 €	0,00 €	0,00 €	0,00 €	0,00 €	0,00 €	0,00 €				
Minibagger Friedhof Hintersulgen	22.005,62 €	0,00 €	0,00 €	0,00 €	0,00 €	0,00 €			0,00 €		
	0,00 €	0,00 €	0,00 €	0,00 €	0,00 €	0,00 €					
Friedhof Talstadt	0,00 €	0,00 €	0,00 €	0,00 €	0,00 €	0,00 €					
Friedhof Talstadt - Grund und Boden	533.085,14 €	0,00 €	533.085,14 €	533.085,14 €	7.996,28 €	7.996,28 €				7.996,28 €	
LEICHENHALLE, FRIEDHOFSTR. 12	211.450,84 €	0,00 €	0,00 €	0,00 €	0,00 €	0,00 €	0,00 €	0,00 €		0,00 €	
Schutzhaus	1.004,64 €	0,00 €	0,00 €	0,00 €	0,00 €	0,00 €				0,00 €	
Garage und Geräteraum	48.247,34 €	1.206,18 €	6.030,94 €	4.824,76 €	72,37 €	1.278,55 €				1.278,55 €	
Elektr. Kirchenorgel	8.332,01 €	0,00 €	0,00 €	0,00 €	0,00 €	0,00 €	0,00 €				
Friedhofanlage Schramberg-Talstadt	1.265.296,87 €	15.280,26 €	626.490,46 €	611.210,20 €	9.168,15 €	24.448,41 €				24.448,41 €	
Kunstwerk Frühchen	12.909,74 €	0,00 €	12.909,74 €	12.909,74 €	193,65 €	193,65 €				193,65 €	
Spenden für Kunstwerk Frühchen	-11.024,45 €	0,00 €	-11.024,45 €	-11.024,45 €	-165,37 €	-165,37 €				-165,37 €	
Aufsitzrasenmäher	5.321,68 €	591,30 €	2.562,28 €	1.970,98 €	29,56 €	620,86 €				620,86 €	
Gefallenen-Ehrenmal = Kulturdenkmal	16.807,25 €	560,24 €	9.477,43 €	8.917,19 €	133,76 €	694,00 €					694,00 €
Friedhofsorgel	9.290,00 €	0,00 €	0,00 €	0,00 €	0,00 €	0,00 €	0,00 €				
Lautsprecheranlage - Ergänzung	1.115,96 €	124,00 €	237,64 €	113,64 €	1,70 €	125,70 €	125,70 €				
Lautsprecheranlage	1.137,89 €	0,00 €	0,00 €	0,00 €	0,00 €	0,00 €	0,00 €				

Darstellung der Abschreibung und Verzinsung 2023

Einrichtung 1	AHK 2	Abschr. 3	Restbuchw. 4a	Restbuchw. 4b	Verzinsung 5	Summe 6 (3+5)	Gebäude		Ausstattung	Gräber	Sonstiges
	31.12.2023	2023	01.01.2023	31.12.2023	1,50%		Aussegnungs- halle	Aufbahrungs- raum	Bestattung	Grabnutzung	leistungs- fremd
Friedhofswagen	884,98 €	0,00 €	0,00 €	0,00 €	0,00 €	0,00 €			0,00 €		
3 Katafalk-Wagen	2.175,28 €	0,00 €	0,00 €	0,00 €	0,00 €	0,00 €			0,00 €		
Sargtransportwagen	1.527,39 €	0,00 €	0,00 €	0,00 €	0,00 €	0,00 €			0,00 €		
	0,00 €	0,00 €	0,00 €	0,00 €	0,00 €	0,00 €					
Friedhöfe Tennenbronn	0,00 €	0,00 €	0,00 €	0,00 €	0,00 €	0,00 €					
Grund und Boden/Flst.393/0Teil	24.620,47 €	0,00 €	24.620,47 €	24.620,47 €	369,31 €	369,31 €				369,31 €	
Flst. 102/0 Grund und Boden ev. Fh Tennenbronn	15.134,00 €	0,00 €	15.134,00 €	15.134,00 €	227,01 €	227,01 €				227,01 €	
Friedhofskapelle	28.004,00 €	560,08 €	4.994,05 €	4.433,97 €	66,51 €	626,59 €		501,27 €		125,32 €	
Friedhofskapelle	11.080,00 €	0,00 €	0,00 €	0,00 €	0,00 €	0,00 €		0,00 €		0,00 €	
Friedhofanlage unterer/evangelischer Friedhof	20.082,08 €	558,49 €	11.728,31 €	11.169,82 €	167,55 €	726,04 €				726,04 €	
Friedhofanlage kath./oberer Fh Tennenbronn	13.723,99 €	560,20 €	7.772,92 €	7.212,72 €	108,19 €	668,39 €				668,39 €	
Kühlgerät	1.209,18 €	80,61 €	282,16 €	201,55 €	3,02 €	83,63 €		83,63 €			
Kriegerehrendenkmal Tennenbronn	35.898,04 €	0,00 €	35.898,04 €	35.898,04 €	538,47 €	538,47 €					538,47 €
Zuschuss Sanierung Kriegerdenkmal Tbr.	-9.300,00 €	0,00 €	-9.300,00 €	-9.300,00 €	-139,50 €	-139,50 €					-139,50 €
Spende Sanierung Kriegerdenkmal Tbr.	-750,00 €	0,00 €	-750,00 €	-750,00 €	-11,25 €	-11,25 €					-11,25 €
	0,00 €	0,00 €	0,00 €	0,00 €	0,00 €	0,00 €					
Friedhof Waldmössingen	0,00 €	0,00 €	0,00 €	0,00 €	0,00 €	0,00 €					
Flst. 68 und Flst. 1698, Kirchtal, Friedhofsfläche	93.892,00 €	0,00 €	93.892,00 €	93.892,00 €	1.408,38 €	1.408,38 €				1.408,38 €	
Flst. 1697/2, Kirchbergstr. 7	16.630,28 €	0,00 €	16.630,28 €	16.630,28 €	249,45 €	249,45 €				249,45 €	
Ausbau Friedhofsparkplatz Kirchbergstraße	18.923,18 €	995,96 €	14.441,36 €	13.445,40 €	201,68 €	1.197,64 €				1.197,64 €	
Leichenhalle	63.551,06 €	520,48 €	12.388,74 €	11.868,26 €	178,02 €	698,50 €	349,25 €	209,55 €		139,70 €	
Zuschuss Friedhof Waldmössingen	-5.112,92 €	-24,20 €	-575,89 €	-551,69 €	-8,28 €	-32,48 €				-32,48 €	
Geräteschuppen	10.206,65 €	340,22 €	7.456,54 €	7.116,32 €	106,74 €	446,96 €				446,96 €	
Friedhofsanlage Waldmössingen	232.674,46 €	3.866,03 €	130.725,08 €	126.859,05 €	1.902,89 €	5.768,92 €				5.768,92 €	
Lautsprecheranlage	1.903,16 €	0,00 €	0,00 €	0,00 €	0,00 €	0,00 €	0,00 €				
Zuschuss Friedhof Waldmössingen	-380,63 €	0,00 €	0,00 €	0,00 €	0,00 €	0,00 €				0,00 €	
Transportwagen mit Drehkranz	1.924,23 €	0,00 €	0,00 €	0,00 €	0,00 €	0,00 €				0,00 €	
Handpritschenwagen	1.237,93 €	123,79 €	361,08 €	237,29 €	3,56 €	127,35 €				127,35 €	
Leiber Transporter, 07/2021, ND 10 J.	32.000,00 €	3.200,00 €	27.200,00 €	24.000,00 €	360,00 €	3.560,00 €				3.560,00 €	
Freischneider/Laubbläser, 07/2021, ND 8 J.	4.000,00 €	500,00 €	3.250,00 €	2.750,00 €	41,25 €	541,25 €				541,25 €	
Friedhofsorgel, 07/2021, ND 15 J.	6.000,00 €	400,00 €	5.400,00 €	5.000,00 €	75,00 €	475,00 €	475,00 €				
Machbarkeitsstudie Tennenb., 07/2021, ND 10 J.	10.000,00 €	500,00 €	9.250,00 €	8.750,00 €	131,25 €	631,25 €				631,25 €	
Urnenwände Hintersulgen, 07/2021, ND 50 J.	158.000,00 €	3.160,00 €	153.260,00 €	150.100,00 €	2.251,50 €	5.411,50 €				5.411,50 €	
Summe	4.895.219,38 €	58.874,10 €	2.664.710,24 €	2.605.836,14 €	39.087,53 €	97.961,63 €	6.943,45 €	4.390,55 €	0,00 €	85.545,91 €	1.081,72 €

Aufteilungsverhältnis Aussegnungshalle	Aussegnungshalle	Aufbahrungsraum	Betriebsräume
Schramberg, Waldmössingen	50%	30%	20%
Tennenbronn	0%	80%	20%

Darstellung der Abschreibung und Verzinsung 2024

Einrichtung 1	AHK 2	Abschr. 3	Restbuchw. 4a	Restbuchw. 4b	Verzinsung 5	Summe 6 (3+5)	Gebäude		Ausstattung	Gräber	Sonstiges
	31.12.2024	2024	01.01.2024	31.12.2024	1,50%		Aussegnungs- halle	Aufbahrungs- raum	Bestattung	Grabnutzung	leistungs- fremd
Friedhöfe Allgemein											
Panther 3	27.101,31 €	0,00 €	0,00 €	0,00 €	0,00 €	0,00 €				0,00 €	
Sargwagen	2.400,97 €	0,00 €	0,00 €	0,00 €	0,00 €	0,00 €			0,00 €		
Hirth-Tandem-Pkw-Anhänger	3.009,04 €	0,00 €	0,00 €	0,00 €	0,00 €	0,00 €				0,00 €	
Transporter Ford Transit Kipper	30.770,31 €	0,00 €	0,00 €	0,00 €	0,00 €	0,00 €				0,00 €	
Honda HRH536HX Benzinrasenmäher	1.725,50 €	63,91 €	1.405,95 €	1.342,04 €	20,13 €	84,04 €				84,04 €	
Stromerzeugeraggregat 7401	2.533,51 €	133,34 €	1.855,70 €	1.722,36 €	25,84 €	159,18 €				159,18 €	
Mobile Lautsprecheinheit	1.600,00 €	0,00 €	0,00 €	0,00 €	0,00 €	0,00 €	0,00 €				
Honda Rasenmäher	1.686,76 €	0,00 €	0,00 €	0,00 €	0,00 €	0,00 €				0,00 €	
1 Leiber Mehrzwecktransporter	24.151,39 €	0,00 €	0,00 €	0,00 €	0,00 €	0,00 €				0,00 €	
Friedhof Schönbronn											
Grund und Boden Flst. 123/2	2.057,69 €	0,00 €	2.057,69 €	2.057,69 €	30,87 €	30,87 €				30,87 €	
Friedhofanlage Schönbronn	102,26 €	0,00 €	0,00 €	0,00 €	0,00 €	0,00 €				0,00 €	
Friedhof Sulgen											
Flst. 200/0 Fh Mariazeller Straße	93.612,43 €	0,00 €	93.612,43 €	93.612,43 €	1.404,19 €	1.404,19 €				1.404,19 €	
Flst. 1664/0, 1667/0, 1663/0, 1661/0, Hintersulgen	108.846,32 €	0,00 €	108.846,32 €	108.846,32 €	1.632,69 €	1.632,69 €				1.632,69 €	
Gerätehaus Mariazeller Straße	1.725,61 €	0,00 €	0,00 €	0,00 €	0,00 €	0,00 €				0,00 €	
Friedhofanlage Mariazeller Straße	15.202,76 €	0,00 €	0,00 €	0,00 €	0,00 €	0,00 €				0,00 €	
Friedhofanlage Hintersulgen	1.106.440,37 €	16.072,67 €	575.937,43 €	559.864,76 €	8.397,97 €	24.470,64 €				24.470,64 €	
Zuschuss Friedhofanlage Hintersulgen	-46.016,27 €	-530,42 €	-19.006,60 €	-18.476,18 €	-277,14 €	-807,56 €				-807,56 €	
Aussegnungshalle Friedhof Hintersulgen	706.064,94 €	14.121,30 €	183.576,87 €	169.455,57 €	2.541,83 €	16.663,13 €	8.331,57 €	4.998,94 €		3.332,62 €	
Zuschuss Aussegnungshalle Friedhof Hintersulge	-204.516,75 €	-4.090,34 €	-53.174,33 €	-49.083,99 €	-736,26 €	-4.826,60 €	-2.413,30 €	-1.447,98 €		-965,32 €	
Parkplatz Friedhof Hintersulgen	93.630,64 €	0,00 €	0,00 €	0,00 €	0,00 €	0,00 €				0,00 €	
Elektronikorgel Friedhof Hintersulgen	8.371,25 €	0,00 €	0,00 €	0,00 €	0,00 €	0,00 €	0,00 €				
Minibagger Friedhof Hintersulgen	22.005,62 €	0,00 €	0,00 €	0,00 €	0,00 €	0,00 €			0,00 €		
Friedhof Talstadt											
Friedhof Talstadt - Grund und Boden	533.085,14 €	0,00 €	533.085,14 €	533.085,14 €	7.996,28 €	7.996,28 €				7.996,28 €	
LEICHENHALLE, FRIEDHOFSTR. 12	211.450,84 €	0,00 €	0,00 €	0,00 €	0,00 €	0,00 €	0,00 €	0,00 €		0,00 €	
Schutzhaus	1.004,64 €	0,00 €	0,00 €	0,00 €	0,00 €	0,00 €				0,00 €	
Garage und Geräteraum	48.247,34 €	1.206,18 €	4.824,76 €	3.618,58 €	54,28 €	1.260,46 €				1.260,46 €	
Elektr. Kirchenorgel	8.332,01 €	0,00 €	0,00 €	0,00 €	0,00 €	0,00 €	0,00 €				
Friedhofanlage Schramberg-Talstadt	1.265.296,87 €	15.280,26 €	611.210,20 €	595.929,94 €	8.938,95 €	24.219,21 €				24.219,21 €	
Kunstwerk Frühchen	12.909,74 €	0,00 €	12.909,74 €	12.909,74 €	193,65 €	193,65 €				193,65 €	
Spenden für Kunstwerk Frühchen	-11.024,45 €	0,00 €	-11.024,45 €	-11.024,45 €	-165,37 €	-165,37 €				-165,37 €	
Aufsitzrasenmäher	5.321,68 €	591,30 €	1.970,98 €	1.379,68 €	20,70 €	612,00 €				612,00 €	
Gefallenen-Ehrenmal = Kulturdenkmal	16.807,25 €	560,24 €	8.917,19 €	8.356,95 €	125,35 €	685,59 €					685,59 €
Friedhofsorgel	9.290,00 €	0,00 €	0,00 €	0,00 €	0,00 €	0,00 €	0,00 €				
Lautsprecheranlage - Ergänzung	1.115,96 €	113,64 €	113,64 €	0,00 €	0,00 €	113,64 €	113,64 €				
Lautsprecheranlage	1.137,89 €	0,00 €	0,00 €	0,00 €	0,00 €	0,00 €	0,00 €				

Darstellung der Abschreibung und Verzinsung 2024

Einrichtung 1	AHK 2	Abschr. 3	Restbuchw. 4a	Restbuchw. 4b	Verzinsung 5	Summe 6 (3+5)	Gebäude		Ausstattung	Gräber	Sonstiges
	31.12.2024	2024	01.01.2024	31.12.2024	1,50%		Aussegnungs- halle	Aufbahrungs- raum	Bestattung	Grabnutzung	leistungs- fremd
Friedhofswagen	884,98 €	0,00 €	0,00 €	0,00 €	0,00 €	0,00 €			0,00 €		
3 Katafalk-Wagen	2.175,28 €	0,00 €	0,00 €	0,00 €	0,00 €	0,00 €			0,00 €		
Sargtransportwagen	1.527,39 €	0,00 €	0,00 €	0,00 €	0,00 €	0,00 €			0,00 €		
Friedhöfe Tennenbronn											
Grund und Boden/Flst.393/0Teil	24.620,47 €	0,00 €	24.620,47 €	24.620,47 €	369,31 €	369,31 €				369,31 €	
Flst. 102/0 Grund und Boden ev. Fh Tennenbronn	15.134,00 €	0,00 €	15.134,00 €	15.134,00 €	227,01 €	227,01 €				227,01 €	
Friedhofskapelle	28.004,00 €	560,08 €	4.433,97 €	3.873,89 €	58,11 €	618,19 €		494,55 €		123,64 €	
Friedhofskapelle	11.080,00 €	0,00 €	0,00 €	0,00 €	0,00 €	0,00 €		0,00 €		0,00 €	
Friedhofanlage unterer/evangelischer Friedhof	20.082,08 €	558,49 €	11.169,82 €	10.611,33 €	159,17 €	717,66 €				717,66 €	
Friedhofanlage kath./oberer Fh Tennenbronn	13.723,99 €	560,20 €	7.212,72 €	6.652,52 €	99,79 €	659,99 €				659,99 €	
Kühlgerät	1.209,18 €	80,61 €	201,55 €	120,94 €	1,81 €	82,42 €		82,42 €			
Kriegerehrendenkmal Tennenbronn	35.898,04 €	0,00 €	35.898,04 €	35.898,04 €	538,47 €	538,47 €					538,47 €
Zuschuss Sanierung Kriegerdenkmal Tbr.	-9.300,00 €	0,00 €	-9.300,00 €	-9.300,00 €	-139,50 €	-139,50 €					-139,50 €
Spende Sanierung Kriegerdenkmal Tbr.	-750,00 €	0,00 €	-750,00 €	-750,00 €	-11,25 €	-11,25 €					-11,25 €
Friedhof Waldmössingen											
Flst. 68 und Flst. 1698, Kirchtal, Friedhofsfläche	93.892,00 €	0,00 €	93.892,00 €	93.892,00 €	1.408,38 €	1.408,38 €				1.408,38 €	
Flst. 1697/2, Kirchbergstr. 7	16.630,28 €	0,00 €	16.630,28 €	16.630,28 €	249,45 €	249,45 €				249,45 €	
Ausbau Friedhofsparkplatz Kirchbergstraße	18.923,18 €	995,96 €	13.445,40 €	12.449,44 €	186,74 €	1.182,70 €				1.182,70 €	
Leichenhalle	63.551,06 €	520,48 €	11.868,26 €	11.347,78 €	170,22 €	690,70 €	345,35 €	207,21 €		138,14 €	
Zuschuss Friedhof Waldmössingen	-5.112,92 €	-24,20 €	-551,69 €	-527,49 €	-7,91 €	-32,11 €				-32,11 €	
Geräteschuppen	10.206,65 €	340,22 €	7.116,32 €	6.776,10 €	101,64 €	441,86 €				441,86 €	
Friedhofsanlage Waldmössingen	232.674,46 €	3.866,03 €	126.859,05 €	122.993,02 €	1.844,90 €	5.710,93 €				5.710,93 €	
Lautsprecheranlage	1.903,16 €	0,00 €	0,00 €	0,00 €	0,00 €	0,00 €	0,00 €			0,00 €	
Zuschuss Friedhof Waldmössingen	-380,63 €	0,00 €	0,00 €	0,00 €	0,00 €	0,00 €				0,00 €	
Transportwagen mit Drehkranz	1.924,23 €	0,00 €	0,00 €	0,00 €	0,00 €	0,00 €				0,00 €	
Handpritschenwagen	1.237,93 €	123,79 €	237,29 €	113,50 €	1,70 €	125,49 €				125,49 €	
Leiber Transporter, 07/2021, ND 10 J.	32.000,00 €	3.200,00 €	24.000,00 €	20.800,00 €	312,00 €	3.512,00 €				3.512,00 €	
Freischneider/Laubbläser, 07/2021, ND 8 J.	4.000,00 €	500,00 €	2.750,00 €	2.250,00 €	33,75 €	533,75 €				533,75 €	
Friedhofsorgel, 07/2021, ND 15 J.	6.000,00 €	400,00 €	5.000,00 €	4.600,00 €	69,00 €	469,00 €	469,00 €				
Machbarkeitsstudie Tennenb., 07/2021, ND 10 J.	10.000,00 €	500,00 €	8.750,00 €	8.250,00 €	123,75 €	623,75 €				623,75 €	
Urnensäule Hintersulgen, 07/2021, ND 50 J.	158.000,00 €	3.160,00 €	150.100,00 €	146.940,00 €	2.204,10 €	5.364,10 €				5.364,10 €	
Summe	4.895.219,38 €	58.863,74 €	2.605.836,14 €	2.546.972,40 €	38.204,60 €	97.068,34 €	6.846,26 €	4.335,14 €	0,00 €	84.813,63 €	1.073,31 €

Aufteilungsverhältnis Aussegnungshalle	Aussegnungshalle	Aufbahrungsraum	Betriebsräume
Schramberg, Waldmössingen	50%	30%	20%
Tennenbronn	0%	80%	20%

Darstellung der Abschreibung und Verzinsung 2025

Einrichtung 1	AHK 2	Abschr. 3	Restbuchw. 4a	Restbuchw. 4b	Verzinsung 5	Summe 6 (3+5)	Gebäude		Ausstattung	Gräber	Sonstiges
	31.12.2025	2025	01.01.2025	31.12.2025	1,50%		Aussegnungs- halle	Aufbahrungs- raum	Bestattung	Grabnutzung	leistungs- fremd
Friedhöfe Allgemein											
Panther 3	27.101,31 €	0,00 €	0,00 €	0,00 €	0,00 €	0,00 €				0,00 €	
Sargwagen	2.400,97 €	0,00 €	0,00 €	0,00 €	0,00 €	0,00 €			0,00 €		
Hirth-Tandem-Pkw-Anhänger	3.009,04 €	0,00 €	0,00 €	0,00 €	0,00 €	0,00 €				0,00 €	
Transporter Ford Transit Kipper	30.770,31 €	0,00 €	0,00 €	0,00 €	0,00 €	0,00 €				0,00 €	
Honda HRH536HX Benzinrasenmäher	1.725,50 €	63,91 €	1.342,04 €	1.278,13 €	19,17 €	83,08 €				83,08 €	
Stromerzeugeraggregat 7401	2.533,51 €	133,34 €	1.722,36 €	1.589,02 €	23,84 €	157,18 €				157,18 €	
Mobile Lautsprechereinheit	1.600,00 €	0,00 €	0,00 €	0,00 €	0,00 €	0,00 €	0,00 €				
Honda Rasenmäher	1.686,76 €	0,00 €	0,00 €	0,00 €	0,00 €	0,00 €				0,00 €	
1 Leiber Mehrzwecktransporter	24.151,39 €	0,00 €	0,00 €	0,00 €	0,00 €	0,00 €				0,00 €	
Friedhof Schönbronn											
Grund und Boden Flst. 123/2	2.057,69 €	0,00 €	2.057,69 €	2.057,69 €	30,87 €	30,87 €				30,87 €	
Friedhofanlage Schönbronn	102,26 €	0,00 €	0,00 €	0,00 €	0,00 €	0,00 €				0,00 €	
Friedhof Sulgen											
Flst. 200/0 Fh Mariazeller Straße	93.612,43 €	0,00 €	93.612,43 €	93.612,43 €	1.404,19 €	1.404,19 €				1.404,19 €	
Flst. 1664/0, 1667/0, 1663/0, 1661/0, Hintersulgen	108.846,32 €	0,00 €	108.846,32 €	108.846,32 €	1.632,69 €	1.632,69 €				1.632,69 €	
Gerätehaus Mariazeller Straße	1.725,61 €	0,00 €	0,00 €	0,00 €	0,00 €	0,00 €				0,00 €	
Friedhofanlage Mariazeller Straße	15.202,76 €	0,00 €	0,00 €	0,00 €	0,00 €	0,00 €				0,00 €	
Friedhofanlage Hintersulgen	1.106.440,37 €	16.072,67 €	559.864,76 €	543.792,09 €	8.156,88 €	24.229,55 €				24.229,55 €	
Zuschuss Friedhofanlage Hintersulgen	-46.016,27 €	-530,42 €	-18.476,18 €	-17.945,76 €	-269,19 €	-799,61 €				-799,61 €	
Aussegnungshalle Friedhof Hintersulgen	706.064,94 €	14.121,30 €	169.455,57 €	155.334,27 €	2.330,01 €	16.451,31 €	8.225,66 €	4.935,39 €		3.290,26 €	
Zuschuss Aussegnungshalle Friedhof Hintersulge	-204.516,75 €	-4.090,34 €	-49.083,99 €	-44.993,65 €	-674,90 €	-4.765,24 €	-2.382,62 €	-1.429,57 €		-953,05 €	
Parkplatz Friedhof Hintersulgen	93.630,64 €	0,00 €	0,00 €	0,00 €	0,00 €	0,00 €				0,00 €	
Elektronikorgel Friedhof Hintersulgen	8.371,25 €	0,00 €	0,00 €	0,00 €	0,00 €	0,00 €	0,00 €				
Minibagger Friedhof Hintersulgen	22.005,62 €	0,00 €	0,00 €	0,00 €	0,00 €	0,00 €			0,00 €		
Friedhof Talstadt											
Friedhof Talstadt - Grund und Boden	533.085,14 €	0,00 €	533.085,14 €	533.085,14 €	7.996,28 €	7.996,28 €				7.996,28 €	
LEICHENHALLE, FRIEDHOFSTR. 12	211.450,84 €	0,00 €	0,00 €	0,00 €	0,00 €	0,00 €	0,00 €	0,00 €		0,00 €	
Schutzhaus	1.004,64 €	0,00 €	0,00 €	0,00 €	0,00 €	0,00 €				0,00 €	
Garage und Geräteraum	48.247,34 €	1.206,18 €	3.618,58 €	2.412,40 €	36,19 €	1.242,37 €				1.242,37 €	
Elektr. Kirchenorgel	8.332,01 €	0,00 €	0,00 €	0,00 €	0,00 €	0,00 €	0,00 €				
Friedhofanlage Schramberg-Talstadt	1.265.296,87 €	15.280,26 €	595.929,94 €	580.649,68 €	8.709,75 €	23.990,01 €				23.990,01 €	
Kunstwerk Frühchen	12.909,74 €	0,00 €	12.909,74 €	12.909,74 €	193,65 €	193,65 €				193,65 €	
Spenden für Kunstwerk Frühchen	-11.024,45 €	0,00 €	-11.024,45 €	-11.024,45 €	-165,37 €	-165,37 €				-165,37 €	
Aufsitzrasenmäher	5.321,68 €	591,30 €	1.379,68 €	788,38 €	11,83 €	603,13 €				603,13 €	
Gefallenen-Ehrenmal = Kulturdenkmal	16.807,25 €	560,24 €	8.356,95 €	7.796,71 €	116,95 €	677,19 €					677,19 €
Friedhofsorgel	9.290,00 €	0,00 €	0,00 €	0,00 €	0,00 €	0,00 €	0,00 €				
Lautsprecheranlage - Ergänzung	1.115,96 €	0,00 €	0,00 €	0,00 €	0,00 €	0,00 €	0,00 €				
Lautsprecheranlage	1.137,89 €	0,00 €	0,00 €	0,00 €	0,00 €	0,00 €	0,00 €				

Darstellung der Abschreibung und Verzinsung 2025

Einrichtung 1	AHK 2	Abschr. 3	Restbuchw. 4a	Restbuchw. 4b	Verzinsung 5	Summe 6 (3+5)	Gebäude		Ausstattung	Gräber	Sonstiges
	31.12.2025	2025	01.01.2025	31.12.2025	1,50%		Aussegnungs- halle	Aufbahrungs- raum	Bestattung	Grabnutzung	leistungs- fremd
Friedhofswagen	884,98 €	0,00 €	0,00 €	0,00 €	0,00 €	0,00 €			0,00 €		
3 Katafalk-Wagen	2.175,28 €	0,00 €	0,00 €	0,00 €	0,00 €	0,00 €			0,00 €		
Sargtransportwagen	1.527,39 €	0,00 €	0,00 €	0,00 €	0,00 €	0,00 €			0,00 €		
Friedhöfe Tennenbronn											
Grund und Boden/Flst.393/0Teil	24.620,47 €	0,00 €	24.620,47 €	24.620,47 €	369,31 €	369,31 €				369,31 €	
Flst. 102/0 Grund und Boden ev. Fh Tennenbronn	15.134,00 €	0,00 €	15.134,00 €	15.134,00 €	227,01 €	227,01 €				227,01 €	
Friedhofskapelle	28.004,00 €	560,08 €	3.873,89 €	3.313,81 €	49,71 €	609,79 €		487,83 €		121,96 €	
Friedhofskapelle	11.080,00 €	0,00 €	0,00 €	0,00 €	0,00 €	0,00 €		0,00 €		0,00 €	
Friedhofanlage unterer/evangelischer Friedhof	20.082,08 €	558,49 €	10.611,33 €	10.052,84 €	150,79 €	709,28 €				709,28 €	
Friedhofanlage kath./oberer Fh Tennenbronn	13.723,99 €	560,20 €	6.652,52 €	6.092,32 €	91,38 €	651,58 €				651,58 €	
Kühlgerät	1.209,18 €	80,61 €	120,94 €	40,33 €	0,60 €	81,21 €		81,21 €			
Kriegerehrendenkmal Tennenbronn	35.898,04 €	0,00 €	35.898,04 €	35.898,04 €	538,47 €	538,47 €					538,47 €
Zuschuss Sanierung Kriegerdenkmal Tbr.	-9.300,00 €	0,00 €	-9.300,00 €	-9.300,00 €	-139,50 €	-139,50 €					-139,50 €
Spende Sanierung Kriegerdenkmal Tbr.	-750,00 €	0,00 €	-750,00 €	-750,00 €	-11,25 €	-11,25 €					-11,25 €
Friedhof Waldmössingen											
Flst. 68 und Flst. 1698, Kirchtal, Friedhofsfläche	93.892,00 €	0,00 €	93.892,00 €	93.892,00 €	1.408,38 €	1.408,38 €				1.408,38 €	
Flst. 1697/2, Kirchbergstr. 7	16.630,28 €	0,00 €	16.630,28 €	16.630,28 €	249,45 €	249,45 €				249,45 €	
Ausbau Friedhofsparkplatz Kirchbergstraße	18.923,18 €	995,96 €	12.449,44 €	11.453,48 €	171,80 €	1.167,76 €				1.167,76 €	
Leichenhalle	63.551,06 €	520,48 €	11.347,78 €	10.827,30 €	162,41 €	682,89 €	341,45 €	204,87 €		136,57 €	
Zuschuss Friedhof Waldmössingen	-5.112,92 €	-24,20 €	-527,49 €	-503,29 €	-7,55 €	-31,75 €				-31,75 €	
Geräteschuppen	10.206,65 €	340,22 €	6.776,10 €	6.435,88 €	96,54 €	436,76 €				436,76 €	
Friedhofsanlage Waldmössingen	232.674,46 €	3.866,03 €	122.993,02 €	119.126,99 €	1.786,90 €	5.652,93 €				5.652,93 €	
Lautsprecheranlage	1.903,16 €	0,00 €	0,00 €	0,00 €	0,00 €	0,00 €	0,00 €			0,00 €	
Zuschuss Friedhof Waldmössingen	-380,63 €	0,00 €	0,00 €	0,00 €	0,00 €	0,00 €				0,00 €	
Transportwagen mit Drehkranz	1.924,23 €	0,00 €	0,00 €	0,00 €	0,00 €	0,00 €				0,00 €	
Handpritschenwagen	1.237,93 €	113,50 €	113,50 €	0,00 €	0,00 €	113,50 €				113,50 €	
Leiber Transporter, 07/2021, ND 10 J.	32.000,00 €	3.200,00 €	20.800,00 €	17.600,00 €	264,00 €	3.464,00 €				3.464,00 €	
Freischneider/Laubbläser, 07/2021, ND 8 J.	4.000,00 €	500,00 €	2.250,00 €	1.750,00 €	26,25 €	526,25 €				526,25 €	
Friedhofsorgel, 07/2021, ND 15 J.	6.000,00 €	400,00 €	4.600,00 €	4.200,00 €	63,00 €	463,00 €	463,00 €				
Machbarkeitsstudie Tennenb., 07/2021, ND 10 J.	10.000,00 €	500,00 €	8.250,00 €	7.750,00 €	116,25 €	616,25 €				616,25 €	
Urnenwände Hintersulgen, 07/2021, ND 50 J.	158.000,00 €	3.160,00 €	146.940,00 €	143.780,00 €	2.156,70 €	5.316,70 €				5.316,70 €	
Summe	4.895.219,38 €	58.739,81 €	2.546.972,40 €	2.488.232,59 €	37.323,49 €	96.063,30 €	6.647,49 €	4.279,73 €	0,00 €	84.071,17 €	1.064,91 €

Aufteilungsverhältnis Aussegnungshalle	Aussegnungshalle	Aufbahrungsraum	Betriebsräume
Schramberg, Waldmössingen	50%	30%	20%
Tennenbronn	0%	80%	20%

SATZUNG ÜBER DIE ERHEBUNG VON BESTATTUNGSGEBÜHREN

Aufgrund des § 4 der Gemeindeordnung für Baden-Württemberg (GemO) und §§ 2, 11 und 13 des Kommunalabgabengesetzes für Baden-Württemberg (KAG) in der jeweils gültigen Fassung hat der Gemeinderat der Großen Kreisstadt Schramberg am 25.03.2021 folgende Satzung über die Erhebung von Bestattungsgebühren beschlossen:

§ 1 Gebührenpflicht

Für die Benutzung der städtischen Friedhöfe und Bestattungseinrichtungen und für die Genehmigung zur Errichtung von Grabdenkmälern auf den Friedhöfen werden folgende Gebühren erhoben:

1. Bestattungsgebühren

	EURO
Grab ausheben und andecken	
1.1 Erdbestattung einfach tief	790,00 €
1.2 Erdbestattung doppelt tief	1.570,00 €
1.3 Kindergrab	560,00 €
1.4 Urnengrab	240,00 €
1.5 Urnenwand	160,00 €

2. Grabnutzungsgebühren

	EURO
2.1 Reihengrab (20 bzw. 15 Jahre Nutzungszeit)	
a) Reihengrab Erwachsene (20 Jahre)	1.560,00 €
b) Reihengrab Kinder bis 10 J. (15 Jahre)	652,00 €
c) Reihenwiesengrab (20 Jahre)	2.120,00 €
d) Urnenreihengrab (15 Jahre)	1.130,00 €
e) anonymes Urnengrab (15 Jahre)	1.090,00 €
f) Baumgrab (15 Jahre)	1.180,00 €
g) Urnengrab Variante Würfel (15 Jahre)	1.110,00 €
h) Urnengrab Variante Stele (15 Jahre)	1.120,00 €
i) Wiesen-Urnenreihengrab (15 Jahre)	1.250,00 €

2.2 Wahlgrab (30 Jahre Nutzungszeit)	EURO
a) Einzelwahlgrab einfachtief	
- für 30 Jahre Nutzungsrecht	2.460,00 €
- für jedes Jahr der Verlängerung	82,00 €
b) Doppelwahlgrab einfachtief	
- für 30 Jahre Nutzungsrecht	2.910,00 €
- für jedes Jahr der Verlängerung	97,00 €
c) Einzelwahlgrab doppeltief	
- für 30 Jahre Nutzungsrecht	2.670,00 €
- für jedes Jahr der Verlängerung	89,00 €
d) Doppelwiesengrab	
- für 30 Jahre Nutzungsrecht	4.290,00 €
- für jedes Jahr der Verlängerung	143,00 €
e) Urnenwahlgrab Wandnische (2 Urnen)	
- für 30 Jahre Nutzungsrecht	3.270,00 €
- für jedes Jahr der Verlängerung	109,00 €
f) Wiesen-Urnenwahlgrab Doppel	
- für 30 Jahre Nutzungsrecht	3.780,00 €
- für jedes Jahr der Verlängerung	126,00 €
g) Familien-Baumgrab (6 Urnen)	
- für 30 Jahre Nutzungsrecht	3.870,00 €
- für jedes Jahr der Verlängerung	129,00 €
h) Urnenwahlgrab Doppelgrab	
- für 30 Jahre Nutzungsrecht	3.450,00 €
- für jedes Jahr der Verlängerung	115,00 €
i) Urnenwahlgrab Gemeinschaftsanlage	
- für 20 Jahre Nutzungsrecht	1.820,00 €
- für jedes Jahr der Verlängerung	91,00 €

3. Gebühren für die Nutzung von Aussegnungshalle/ Leichenzelle	EURO
3.1 Benutzung des Aufbahrungsraumes	90,00 €
3.2 Benutzung der Aussegnungshalle	140,00 €

4. Grabmalgenehmigungsgebühr	EURO
Grabmalgenehmigungsgebühr pro Grabmal	39,00 €
5. Gebühren für sonstige Leistungen	EURO
5.1 Leichenträgergebühr	
- Erdbestattung je Träger	61,00 €
- Urnenbeisetzung (1 Träger)	40,00 €
5.2 Gebühren für	
- Umbettungen, Ausgrabungen, Tieferlegen von Leichen, Gebeinen und Urnen	40,00 €/Stunde
- Zuschlag für Wachsleichenbildung bei Bedarf	20,00 €/Stunde

§ 2 GEBÜHRENSCHULDNER

Zur Zahlung der Gebühr ist verpflichtet,

1. wer die Maßnahme veranlasst oder in wessen Interesse sie vorgenommen wird,
2. wer die Gebührenschuld der zuständigen Behörde gegenüber durch schriftliche Erklärung übernommen hat oder für die Gebührenschuld eines anderen kraft Gesetzes haftet. Mehrere Gebührenschuldner haften als Gesamtschuldner.

§ 3 ENTSTEHUNG UND FÄLLIGKEIT

Die Gebührenschuld entsteht mit Beginn der Inanspruchnahme der städtischen Einrichtungen. Sie ist spätestens einen Monat nach Zustellung des Gebührenbescheides zur Zahlung fällig. Bezüglich der Genehmigungsgebühr für Grabmale gilt § 15 des Landesgebührengesetzes entsprechend.

§ 4 INKRAFTTRETEN

Diese Satzung tritt am 01.05.2021 in Kraft.

Gleichzeitig tritt die Satzung vom 21.02.2011 außer Kraft.

§ 5 SCHLUSSVORSCHRIFTEN

Eine etwaige Verletzung von Verfahrens- und Formvorschriften der Gemeindeordnung oder auf Grund der Gemeindeordnung beim Zustandekommen dieser Satzung wird nach § 4 Abs. 4 Gemeindeordnung unbeachtlich, wenn sie nicht schriftlich innerhalb eines Jahres seit Bekanntmachung dieser Satzung gegenüber der Stadt Schramberg geltend gemacht worden ist. Der Sachverhalt, der die Verletzung begründen soll, ist zu bezeichnen. Dies gilt nicht, wenn die Vorschriften über die Öffentlichkeit der Sitzung, die Genehmigung oder die Bekanntmachung der Satzung verletzt worden sind.

Schramberg, den

Dorothee Eisenlohr
Oberbürgermeisterin

Vergleichstabelle Friedhofsgebühren

Gemeinde / Stand der Satzung							Durchschnitts- wert	Schramberg bisherige Satzung:			Schramberg Gebührensatz- obergrenze 100% v. 10.02.2021:			
	St. Georgen 18.03.2015	Aichhalden 25.07.2018	Eschbronn 05.11.2019	Hardt 15.10.2020	Rottweil 16.12.2020	Lauterbach 13.07.2018		Schramberg 21.02.2011	Waldmössingen 21.02.2011	Tennenbronn 21.02.2011	Vorschlag A Gesamt-Kosten- deckungsgrad 70% *	Vorschlag B Gesamt-Kosten- deckungsgrad 75% *	Vorschlag C Gesamt-Kosten- deckungsgrad 80% *	
Bestattung Graffnen, schließen														
Erdbestattung	940 €	930 €	960 €	1.092 €	505 €	1.348 €	963 €	780 €	661 €	759 €	798 €	790 €	790 €	790 €
Urnengrab	170 €	322 €	540 €	175 €	205 €	270 €	280 €	396 €	125 €	172 €	246 €	240 €	240 €	240 €
Urnwand	45 €			131 €		404 €	193 €	293 €	62 €		161 €	160 €	160 €	160 €
Grabnutzungsgebühren														
Reihengrab														
Reihengrab Erwachsene	3.300 €	2.739 €	980 €	2.017 €	1.500 €	1.071 €	1.934 €	1.057 €	1.271 €	999 €	2.257 €	1.420 €	1.560 €	1.720 €
Reihenrasengrab		4.757 €		2.833 €	1.500 €		3.030 €	1.148 €			3.067 €	1.930 €	2.120 €	2.330 €
Urnreihengrab	1.560 €	1.171 €	590 €	1.258 €	1.000 €	519 €	1.016 €	838 €	961 €	610 €	1.630 €	1.030 €	1.130 €	1.240 €
Baumgrab		1.517 €			1.500 €		1.509 €	759 €			1.708 €	1.080 €	1.180 €	1.300 €
Wahlgrab														
Wahlgrab Einzelgrab	4.390 €		1.700 €		3.000 €		3.030 €	1.939 €		1.325 €	3.573 €	2.250 €	2.460 €	2.730 €
Wahlgrab Doppelgrab	8.180 €	3.508 €	3.080 €	4.520 €	4.500 €	3.126 €	4.486 €	2.817 €	3.025 €	1.914 €	4.218 €	2.670 €	2.910 €	3.210 €
Wiesendoppelgrab		5.525 €		6.804 €	4.000 €		5.443 €				6.202 €	3.900 €	4.290 €	4.710 €
Urnwahlgrab Wandnische (für 2 Urnen)	1.840 €	2.497 €		2.104 €	2.500 €	1.722 €	2.133 €	1.842 €	1.403 €		4.721 €	2.970 €	3.270 €	3.600 €
Urnwahlgrab Doppelgrab	2.280 €	2.720 €	1.900 €	5.068 €	2.500 €	1.436 €	2.651 €	2.042 €	2.439 €	973 €	4.992 €	3.150 €	3.450 €	3.780 €
Sonstiges														
Benutzung der Aussegnungshalle	220 €	438 €		105 €	200 €	315 €	256 €	131 €	112 €	105 €	148 €	140 €	140 €	140 €
Leichenzelle/Aufbahrungsraum	90 €	160 €	180 €	79 €	50 €	244 €	134 €	81 €	151 €		107 €	90 €	90 €	90 €

* Gesamt-Kostendeckungsgrad jeweils unter Zugrundlegung einer 100%igen Kostendeckung bei den Gebühren für das Ausheben und Schließen des Grabes (siehe Kalkulation Seite 12 unten)

Gemeinderatsvorlage Nr. 29/2021
 Ortschaftsratsvorlage WM Nr. /2021
 Ortschaftsratsvorlage TB Nr. /2021

Vorlage an	GR <input checked="" type="checkbox"/>	VA <input type="checkbox"/> AUT <input type="checkbox"/> OR-WM <input type="checkbox"/> OR-TB <input type="checkbox"/>	öffentlich <input checked="" type="checkbox"/> nichtöffentlich <input type="checkbox"/>
Sitzung am	25.03.2020		
Vorberatung	ja <input type="checkbox"/> nein <input checked="" type="checkbox"/>	VA <input type="checkbox"/> AUT <input type="checkbox"/> OR-WM <input type="checkbox"/> OR-TB <input type="checkbox"/>	öffentlich <input type="checkbox"/> nichtöffentlich <input type="checkbox"/>
Sitzung am			
Sperrvermerk für Presse	ja <input type="checkbox"/> nein <input checked="" type="checkbox"/>	Verfasser: J. Joos Beteiligte FB: 1, 2, 4, Eigenbetrieb Wirtschaftsförderung	Beteiligung des Umweltschutzbeauftragten ja <input type="checkbox"/> nein <input checked="" type="checkbox"/>
Aktenzeichen 621.41		Stichwort Konzeptvergabe „Planie am Sonnenberg“	Folgekostenberechnung ja <input type="checkbox"/> nein <input checked="" type="checkbox"/>

Konzeptvergabe Wohnbebauung „Planie am Sonnenberg“
 - Vorstellung der Preisjuryempfehlung
 - Beschluss zur Vertragsverhandlung mit Bewerber

1. Bericht

In der Gemeinderatssitzung am 24.10.2019 wurde beschlossen, dass zur Veräußerung des Grundstücks "Planie am Sonnenberg" eine zweistufige Konzeptvergabe im Zwei-Umschlagverfahren durchgeführt werden soll.

Daraufhin hat die Stadtverwaltung ein entsprechendes Verfahren in die Wege geleitet.

Die Konzeptvergabe wurde als Investoren- und Architektenauswahlverfahren mit vorgeschaltetem Teilnahmeverfahren ausgeschrieben. Ziel des Verfahrens war, das Grundstück „Planie am Sonnenberg“ an denjenigen Bewerber zu veräußern, der das am besten geeignete Bebauungskonzept anbietet. Ziel ist ein sozial durchmischtes und qualitativ hochwertiges Quartier, das für familienfreundliches und generationenübergreifendes Wohnen Raum bietet. Auf Nachhaltigkeit wird großen Wert gelegt. Die Bewertung erfolgt durch das Bewertungsgremium anhand qualitativer Kriterien. Der angebotene Kaufpreis ist in einer zweiten Stufe (Zwei-Umschlagverfahren) ein weiteres Kriterium. Das Konzept wird dabei mit einem Anteil von 70 % gewichtet, der Kaufpreis zu einem Anteil von 30%.

In der Gemeinderatssitzung am 30.04.2020 wurden die Unterlagen zur Angebotsaufforderung vorgestellt und beschlossen auf Basis dieser Unterlagen das Vergabeverfahren durchzuführen.

In der ersten Stufe des Verfahrens, der sogenannten Präqualifikationsphase, hatten Interessenten die Möglichkeit, sich für die Teilnahme zu bewerben. Hierfür mussten die Bewerber ihre Qualifikation und Eignung für ein solches Projekt anhand von Referenzen früherer Projekte belegen. Bis zum Ende der Bewerbungsfrist am 03.07.2020 hatten sich zwei Interessenten beworben.

Diesbezüglich wurde geprüft, ob ein Auswahlverfahren mit zwei Bewerbern rechtlich möglich ist.

Nach der Bewerberauswahl (1. Stufe) wurden die ausgewählten Bewerbergemeinschaften zur Angebotsabgabe (2. Stufe) aufgefordert. Die Bearbeitung der 2. Stufe erfolgte in einem anonymen, konkurrierenden Zwei-Umschlag-Verfahren, welches von einem Bewertungsgremium begleitet wird.

Zur Bewertung des jeweiligen Angebotes war ein verbindliches Kaufpreisangebot für den Erwerb des ausgeschriebenen Kaufgegenstands in Verbindung mit der Ausarbeitung eines städtebaulich-architektonischen Entwurfskonzepts für die Neubebauung des Entwicklungsgrundstückes bis zur Submission am 11.12.2020 einzureichen.

Die anonymisierten Unterlagen wurden nach Erhalt geprüft und es wurde ein Vorprüfbericht ausgearbeitet, welcher dem Bewertungsgremium bei der Jurysitzung am 03.02.2021 vorgelegt wurde.

Das Gremium setzte sich aus Vertretern der Verwaltung, der Fraktionen, drei externen Fachjuroren sowie zwei Bürgern zusammen. Im Vorfeld der Sitzung konnten sich alle Bürgerinnen und Bürger, die entweder im Umfeld der Planie wohnen oder dort Wohneigentum besitzen, für die Bürgerplätze bewerben. Im Rahmen des Losverfahrens meldeten sich zwei Personen. Diese wurden zur Jurysitzung eingeladen.

Zu Beginn des Termins wurde von allen Beteiligten Fachjuror Matthias Schuster zum Juryvorsitzenden gewählt.

Bei der Jurysitzung wurde dem Bewertungsgremium der Vorprüfbericht vom Planungsbüro Project GmbH vorgestellt. Hierbei wurden die beiden Arbeiten in den wichtigen Punkten miteinander verglichen (städtebauliches Konzept, Wohnungsgemeinde, Tiefgarage, Freianlagen).

In der darauf folgenden Diskussion wurden die architektonischen Konzepte gemeinsam bewertet. Die Bewertung der Konzepte erfolgte in einem vom Juryvorsitzenden geleiteten offenen Diskurs zwischen den Gremiumsmitgliedern.

Zu den jeweiligen Arbeiten wurde von den Fachpreisrichtern eine schriftliche Bewertung vorgenommen. (s. Anlage 4+8)

Das Bewertungsgremium hat sich zum Ende der Diskussion und nach Erhalt der Bewertungen dazu entschlossen, dem Gemeinderat die Empfehlung auszusprechen, die weiterführenden Verhandlungen mit Bewerber 1 (Kennziffer 715213) in die Wege zu leiten.

Bei den weiteren Verhandlungen zum Kaufvertrag können von dem Bewerber noch geringfügige Änderungen in der Konzeption verlangt werden. Diese sind im Bewertungsschreiben genannt

Im Anschluss dieses Entschlusses wurden die Umschläge geöffnet, in denen die Namen der Bewerber sowie deren Kaufpreisangebot dokumentiert waren.

2. Beschlussvorschlag

Die Verwaltung wird beauftragt, weiterführende Verhandlungen mit Bewerber 1 (Kennziffer 715213) zu führen.

Schramberg, den 04.03.2021

J. Joos
Stadtplanung

B. Liebrich
AL Stadtplanung

P. Schmidtman-Deniz
FBL 4

M. Rehfuß
FBL 2

R. Bernhardt
Wirtschaftsförderung

U. Weisser
FBL 1

3. Aufnahme auf die Tagesordnung des **OR-WM am**
 OR-TB am

Ortsvorsteher/in

Ortsvorsteher/in

4. Aufnahme auf die Tagesordnung des **VA am**
 AUT am
 GR am

25.03.2021

Dorothee Eisenlohr
Oberbürgermeisterin

Anlagen

- **Anlage 01:** Bewerber 1 (715213) Plan 1
- **Anlage 02:** Bewerber 1 (715213) Plan 2
- **Anlage 03:** Bewerber 1 (715213) Plan 3
- **Anlage 04:** Bewertungsschreiben des Gremiums zu Arbeit des Bewerber 1
- **Anlage 05:** Bewerber 2 (630612) Plan 1
- **Anlage 06:** Bewerber 2 (630612) Plan 2
- **Anlage 07:** Bewerber 2 (630612) Plan 3
- **Anlage 08:** Bewertungsschreiben des Gremiums zu Arbeit des Bewerber 2



Fußgängerperspektive
„Am Sonnenberg“
Blickrichtung von Südwest

Städtebauliches Konzept und Baugestalt

Das Ensemble der Wohnanlage Planie entwickelt sich im Dialog mit Hangtopografie, Aussicht, Besonnung und Naturbezug. Das ebenerdig erschlossene Sockelgeschoss mit Erschließungs- und Servicefunktionen fängt den Steilhang ab und schafft eine begrünte Terrassenebene, auf dem sich skulpturale 3-geschossige Gebäudekuben erheben – die drei Wohngebäude A, B, C. Diese sind plastisch gegliedert und nehmen mit ihrer Kleinmaßstäblichkeit Bezug auf zur Einfamilienhaus-geprägten nachbarschaftlichen Hangbebauung.¹ Die drei Häuser sind keine Wiederholung, sondern variieren in Bezug auf ihre Lage im Ensemble. Das nördlich gelegene Haus A am Erschließungsplatz wirkt mit seiner südorientierten Puttdachoptik als städtebauliche Dominante.

Die beiden Häuser B und C mit ihren westorientierten Puttdächern treten mit ihrer Baumasse deutlich zurück und schmiegen sich eher an den Hang an. Das südlich gelegene Haus C schafft mit seiner zusätzlichen Erdgeschosswohnung Verbindung zur gesamten Ebene der Nachbarhäuser. Die über das Sockelgeschoss überragenden Teil-Kuben aller drei Gebäude erzeugen den Eindruck der Leichtigkeit. Gleichzeitig schaffen sie großzügig überdachte, den schneereichen Schwarzwaldwintern angemessene Eingangsbereiche. Die vertikale Fassadengestaltung aus regionaler Lärchenholzschalung verstärkt das skulpturale Leichte der Bebauung und betont gleichzeitig den regionalen Holzbauaktus.

Das Hochsetzen der ersten Wohnebene auf das Terrassengeschoss vermeidet die Ungunst der Erschließung von Westen mit möglichen Beeinträchtigungen der Privatsphäre und Offenheit. Sie ermöglicht die ungeminderte Aussichtslage und den Naturzugang auch des ersten Wohngeschosses. Gleichzeitig öffnen sich im Erdgeschoss der Work Space und der Gemeinschaftsraum mit großzügigen Verglasungen zum Straßenraum. Die Freilanlagen integrieren und steigern die Hanglage. Das Terrassengeschoss soll gärtnerisch uppig begrünt werden. Der existierende Spielplatz soll durch die neue Bewohnerschaft stärker frequentiert werden und auch als LBO-Spielplatz herangezogen, sowie aufgewertet werden. Der existierende Spielplatz soll durch die neue Bewohnerschaft stärker frequentiert werden und soll auch als LBO-Spielplatz herangezogen bzw. aufgewertet werden.

Erschließung

Die bestehende Erschließungsstraße inklusive Gehweg wird in Lage und Ausbau übernommen. Die nördlich gelegenen Serpentinsteile werden zum einen als Anknüpfungspunkt mit drei PKW-Stellplätzen ausgebaut. Von hier aus wird das Sockelgeschoss mit 27 PKW-Stellplätzen und über 30 Fahrrad-Stellplätzen erschlossen. 3 PKW-Außenstellplätze und 18 überdachte Fahrradstellplätze bei den Eingangsbereichen ergänzen das Parkierungskonzept. Die drei überdachten Hauseingänge öffnen sich zur Anliegerstraße im Westen und über eine Schleuse nach Osten ins Sockelgeschoss. Die je dem Hauseingang separat zugeordneten Haustechnikräume sind wartungsfreundlich ebenerdig zugeordnet. Die zwei Müll-Sammelräume haben einen direkten Außenzugang zur Straße.

Den Treppenhaukernen Haus A und B sind erdgeschossig zwei multifunktionale Räume – auch zur Belegung der westlichen Sockelzone – zugeordnet. Sie können als Gemeinschaftsräume, Co-Working-Space oder auch individuell gewerblich genutzt werden.

Die Anlage der Garage auf EG-Niveau ist ein Beitrag zur Nachhaltigkeit durch die Vermeidung von großen Erdmassenbewegungen und durch den nur reduzierten Eingriff in den Boden.

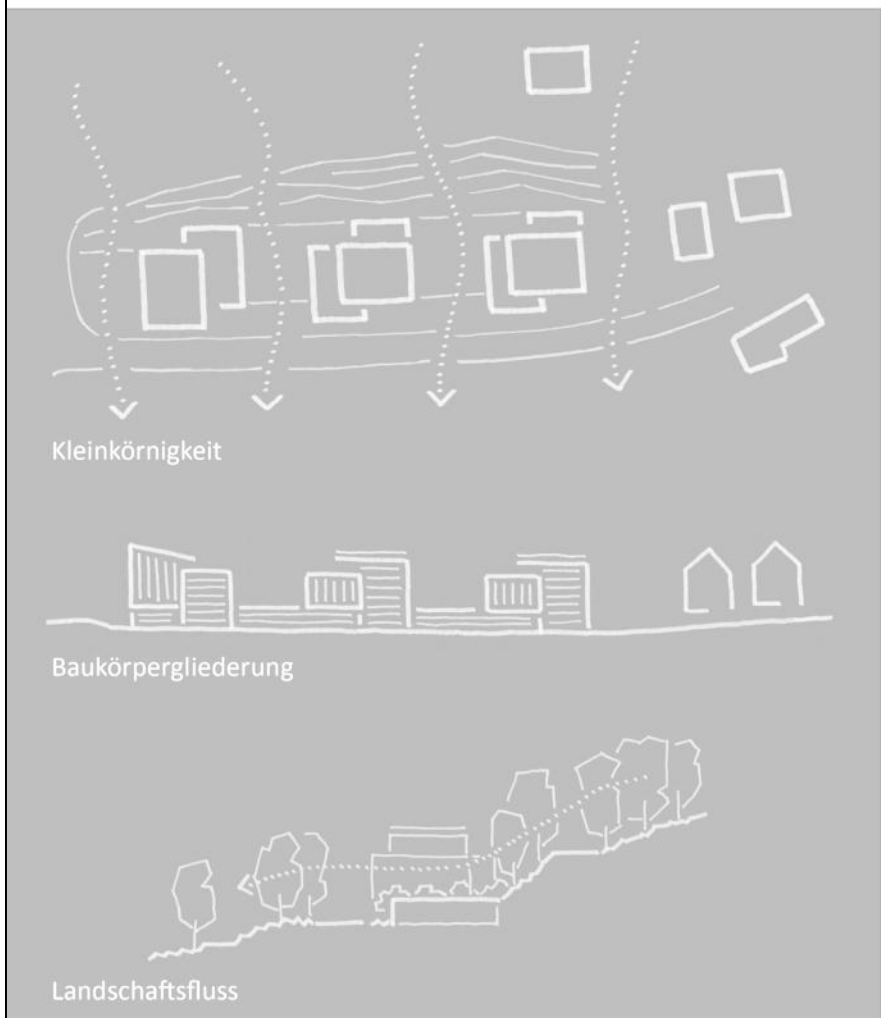

Kleinkörnigkeit

Baukörpergliederung

Landschaftsfluss



Lageplan M 1:500



Ansicht West M 1:200



Grundriss Dachgeschoss M 1:200



Grundriss 2. Obergeschoss M 1:200



Grundriss 1. Obergeschoss M 1:200

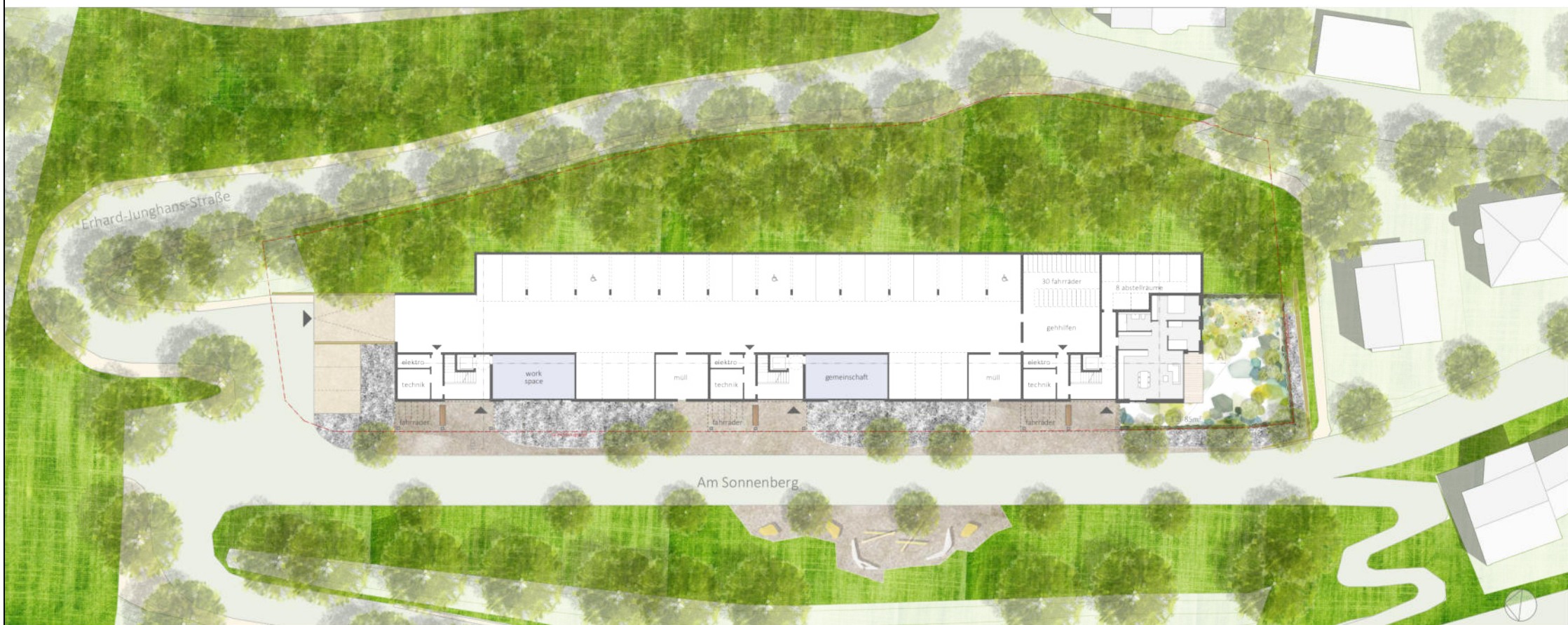

Grundriss Erdgeschoss M 1:200



Schnitt AA M 1:200

Haustechnisches und energetisches Konzept

Die Gebäude sollen in einer ressourcenschonenden und CO₂-bindenden Holz-Massiv-Hybridbaukonstruktion entwickelt werden. Treppenhäuser, tragende Innenwände, Geschossdecken sowie das gesamte Sockelgeschoss werden in K5-Mauerwerk und Stahlbeton ausgeführt. Die tragenden Außenwände der Wohngeschosse sind in Holzrahmenbauweise vorgesehen. Aus Nachhaltigkeitsgesichtspunkten wird mit mineralischer Dämmung gearbeitet. Die Außenhaut besteht einheitlich aus horizontaler und vertikaler Lärchenholz-Lamellenschalung mit Holzfenstern. Der Innenausbau unter anderem mit mineralischer Wandfarbe und Holzparkett ist baubiologisch kontrolliert.

Energiekonzept Dachaufsicht

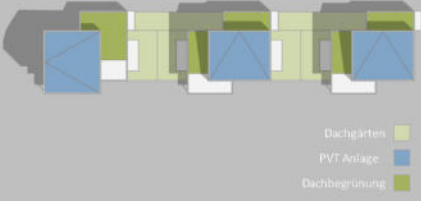

Energiekonzept Schnittschema

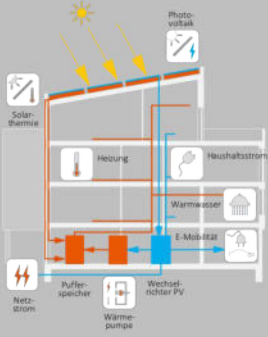

Energiekonzept PVT-Anlage



- 5-6 Zimmer
- 4 Zimmer
- 3 Zimmer
- 2 Zimmer
- Gewerbeeinheit

Wohnungen

Alle drei Häuser variieren dasselbe Erschließungsprinzip aus 2- und 3-Splänern. Das Grundprinzip zeigt eine 3-Zimmer-Wohnung vorwiegend südorientiert mit Terrassenzugang und eine 4-Zimmer-Wohnung vorwiegend ausichtsorientiert nach Westen. Eine 2-Zimmer-Wohnung beidseitig gelegen ergänzt das Normalgeschoss. Dabei werden im Terrassengeschoss hangseitig statt der 2-Zimmer-Wohnung hier die notwendigen Abstellräume angeordnet. Die Terrassen werden den Wohnungen der ersten Wohnebene als Gärten zugeordnet. Die Zwischenabstände der Gebäude mit 14 m im Westen und 22,5 m am Hang sowie die abgestuften Baumassen gewähren eine optimale Belichtung und Besonnung der südorientierten Wohnung in A und B. Die Dachgeschosswohnungen sind 4- und 5-Zimmer-Penthousewohnungen, die individuell gestaltet werden können. Die Haustreppe wird hier zur inneren Wohnungstreppe. Der schlüsselgesicherte Autzug mündet im Wohnbereich. Das Haus C hat eine zusätzliche Erdgeschosswohnung, der dem südlichen Gartenbereich zugeordnet ist. Neben den Wohnungen mit Garten- oder Terrassenzugang haben alle anderen Wohnungen großzügige Loggien.

Konstruktionen

Die Gebäude sollen in einer in einer ressourcenschonenden und CO₂-bindenden Holz-Massiv-Hybridbaukonstruktion entwickelt werden. Treppenhäuser, tragende Innenwände, Geschossdecken sowie das gesamte Sockelgeschoss werden in K5-Mauerwerk und Stahlbeton ausgeführt. Die tragenden Außenwände der Wohngeschosse sind in Holzrahmenbauweise vorgesehen. Aus Nachhaltigkeitsgesichtspunkten wird mit mineralischer Dämmung gearbeitet. Die Außenhaut besteht einheitlich aus horizontaler und vertikaler Lärchenholz-Lamellenschalung mit Holzfenstern. Der Innenausbau unter anderem mit mineralischer Wandfarbe und Holzparkett ist baubiologisch kontrolliert.

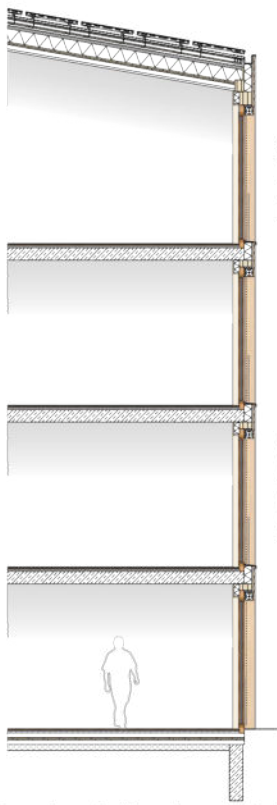

- Dachaufbau:**
- PV-Module (Photovoltaik und Solarthermie) mit Luftschicht
 - Stahlblechdeckung auf Unterdeckstruktur
 - Sparrendach mit Wärmeisolation aus Mineralwolle und Holzstoppplatte
 - Mineralwolle-Gipskartondecke
- Wandbau:**
- Außenwände in Holzrahmenbauweise mit punktuell tragenden Metallstützen
 - Mineralwolle-Wärmedämmung
 - Außenverkleidung mit geschlossener, horizontaler und vertikaler Lärchenholzschalung und Holzfenstern
 - Holzfenster mit 3-Schalungslösung
 - Geländer in Glas mit Metallprofilhalterung

Fassadenschnitt und -ansicht M 1:50



Schnitt Nord M 1:200



Schnitt Süd M 1:200



Schnitt BB M 1:200



Schnitt CC M 1:200



Ansicht Nord M 1:200



Ansicht Süd M 1:200

Sitzungsprotokoll

Konzeptvergabe

Projekt 01

Die drei Baukörper fügen sich in Form, Ausrichtung und Höhe der bestehenden Nachbarbebauung ein. Die vorhandene Straßenzuwegung bleibt unverändert in diesem Entwurf, so dass die Nachbarbebauungen keine Einschränkungen erfahren werden. Der bestehende Spielplatz bleibt im Westen ebenfalls bestehen. Der Eingriff des Hanges wird bei diesem Entwurf minimiert. Die Erschließung der Gebäude ist von Westen über drei Eingänge gewählt.

Die Zufahrt in die Tiefgarage ist im Norden richtig angeordnet und stört dadurch auch nicht die Nachbarbebauung. Die Gemeinschaftsräume sind zum Westen zugeordnet, mit Blick auf die Spielfläche und in den Ort.

Die Bebauung Sockelgeschoss + 3 Vollgeschosse ordnet sich in den Bestand ein. Das nach Norden hoch aufragende Pultdach des nördlichen Gebäudes findet keine Zustimmung. Hier sollte der Baukörper zur Straße abgestaffelt werden.

Die Grünflächen im 1. Obergeschoss sind für die Bewohner bisher nicht wirklich nutzbar. Dies könnte durch Zugänge von außen unproblematisch ermöglicht werden.

Die gewünschte Durchwegung ist in diesem Entwurf nicht umgesetzt worden, der bestehende Fußweg bleibt in Lage und Form wie bisher vorhanden bestehen.

Die 20 Wohneinheiten sind durch Form und Größe für Familien, Paare und Ältere Menschen geeignet. Die drei Treppenhäuser haben jeweils einen Aufzug und erschließen über die Ebene 0 die drei weiteren Geschosse.

Wunsch wäre, dass in einem oder zwei Gebäuden die große Wohnung bei Bedarf auch zwei kleinere Wohnungen geplant werden.

Durch die Orientierung der Baukörper wären größere Glasflächen nach Westen möglich. Dies ist bisher nicht so umgesetzt. Jede Wohnung hat Balkone / Außenflächen nach Süden und Westen orientiert. Die Wohnungen können bei einer weiteren Überarbeitung auch Rollstuhlgerecht und barrierefrei geplant werden.

Die Architektur mit seinen Lochfassaden wirkt im äußeren Erscheinungsbild konventionell und ungeschickt. Das Gremium wünscht sich hier eine großzügigere Gestaltung. Des Weiteren werden Bedenken über eine natürliche Vergrauung der Holzfassade geäußert, eine Vorvergrauung ist gewünscht. Dies ist mit der Stadt ab zu stimmen.

Der Energiestandart, und das Energiekonzept sind funktional und langfristig gewählt. Dieser Entwurf ist durch die Erschließung, das Geschosswohnen wirtschaftlich ausführbar und ermöglicht die Schaffung von bezahlbarem Wohnraum.

Anmerkungen und Kritik von der Vorprüfung zur Feuerwehrumfahrung sind zu beachten.

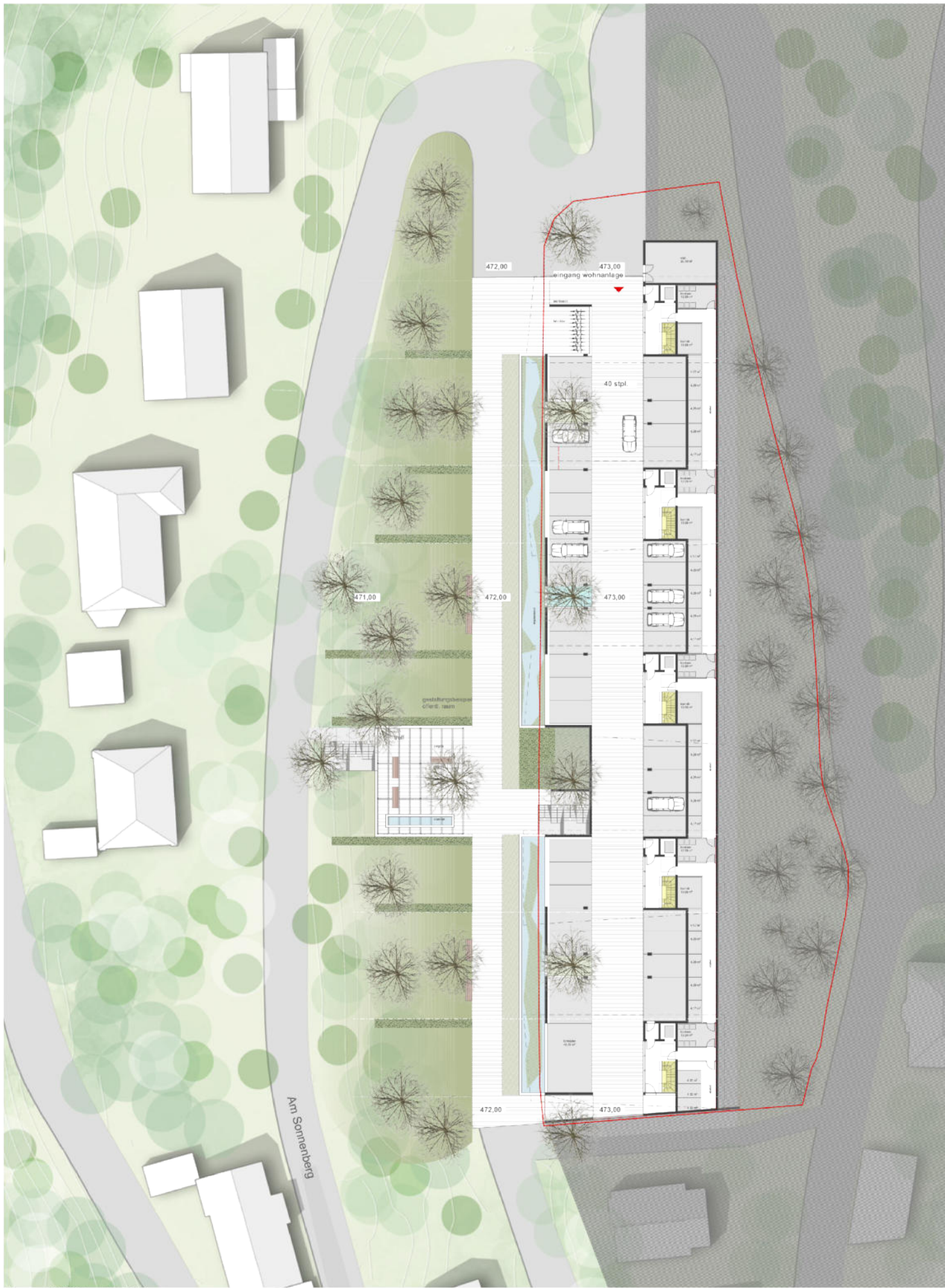

Ebene +473,00 m M 1:200



Lageplan M 1:500

Sichtbar / Landschaft / Freiflächen

Auf der "Planie am Sonnenberg" soll ein hochwertiges Gebäudeensemble mit einer ansprechenden architektonischen Gestaltung entstehen.
 Die Kernstruktur der dreierflügeligen Anlage ist, vornehmlich durch die Gestaltung der Fassaden und Einfamilienhäusern kann dadurch aufgeschlossener und weitaufgeleitet werden.
 Die vorhandene Dachlandschaft der umgebenden Häuser mit Flachdächern, Böden und steilen Wänden und Giebelwänden ist sehr vielfältig und bietet überaus reichhaltige Gestaltungsmöglichkeiten. Vor allem ist die starke Durchgrünung des Sonnenbergs, vor allem durch den nördlich gelegenen "Plan der Zellen" eine positive Gesamtsituation, die als Grundlage für die Entwicklung herangezogen werden kann.
 Naturkräfte begleiten die Straße "Am Sonnenberg" vom Tal aus aufwärts, letztere als Verkörperung von Sozialgeschichten, letztere als plötzlich auftretende Gestaltungsanforderungen für die Straße.
 Sowohl das Bestehende als auch das Neue Gebäudeensemble – die Hauptgebäude – als auch das erste, größte Gebäude der Wohnzone nehmen dieses Gestaltungserbe auf und tragen es fort. Die Natur wird als "natürliche Landschaft" wieder in die Planung einbezogen, wobei jeweils die entsprechende Nutzung "herausgeholt" wird.
 Das 2. Obergeschoss des Neubaus "Schwiel" als Hochstrukturbauwerk zwischen den neu gepflanzten Bäumen über dem darunter liegenden "Naturdenkmal".
 Die vertikalen Holz- und Wurzelschichten bilden in den Hüllräumen.
 Die Treppenhäuser zwischen den 5 "Wohngebäuden" werden jeweils auf 2 Ebenen mit Pergolen überspannt, die im Laufe der Zeit immer eingeebnet sein werden.
 Die vorhandene Straße im Westen der Planie soll die Öffentlichkeit erhalten und garantiert zusammen mit dem neu angelegten, großzügigen Treppentypen Fußweg von West nach Ost eine gute Durchwegung des Gebäudes.
 Die öffentliche Fläche der Planie kann mit weiteren terrassenartigen Plätzen, attraktiv für Besucher und Öffentlichkeit aufgewertet werden.



Gebäude / Nutzung

Die Eingangszone des Gebäudeensembles liegt ca. 1m über der "Planie" und beinhaltet die benötigten Service sowie die barrierefreien Zugänge zu jeweiligen Hauptzonen.
 Bereich dieses oberirdischen Eingangsensembles bietet durch großzügige Öffnungen nach Westen südliche Ausblicke ins Tal und auf die gegenüberliegenden Schrambergerhöhen. Vergleiche Treppenhäuser lassen zusätzlich nach oben in die hangaufsteigenden Bereiche gelangen.
 Weitere Zugänge in die Treppenhäuser sind auf der ersten Wohnzone (176/00 0.00) möglich.
 Als Wohngruppen sind 1- bis 5-Zimmerwohnungen möglich, die abseits barrierefrei einsehbar und entsprechend nutzbar sind. Terrassen sind die Wohnflächen zusammengefasst, wodurch zusätzliche Flexibilität entsteht. Insgesamt wird somit vielfältiger Wohnraum geschaffen, der für Familien, Paare, Senioren und junge Paare geeignet ist.

Beispiel Variabler Wohnungsmixe



Energie / Bauweise

Die Wärmeerzeugung erfolgt über eine hocheffiziente Luft-Wasser-Wärmepumpe in Verbindung mit einem Holzpellet-Speicherboiler.
 Teilbereiche der beglückten Flachdächer werden zur Stromerzeugung mittels Photovoltaik-Module genutzt. Diese werden so positioniert, dass die Dachneigung über dem Horizont nur als geringe Neigung einhergeht.
 Der vor Ort erzeugte Strom wird vornehmlich für den Betrieb der Wärmepumpe genutzt. So kann, in Verbindung mit der Nutzung von Holzpellets und der Umwandlung, das Gebäude vollständig mit lokal verfügbaren erneuerbaren Energien betrieben werden.
 Die beiden unteren Geschosse werden auf Grund der direkten Eingänge in einer konventioneller Massivbauweise errichtet. Das Dachgeschoss ist als Holzständerbauweise errichtet. Diese vereint eine Hochwertigkeitsbauweise und ressourcenschonende Bauweise mit wirtschaftlicher Aspekten des Bauens.
 Für beide Konstruktionsarten ist eine dreilagige Bauweise vorgesehen, um während der Bauphase auf die begünstigten Verhältnisse der Zufahrtsstraße ausweichend Rücksicht nehmen zu können.

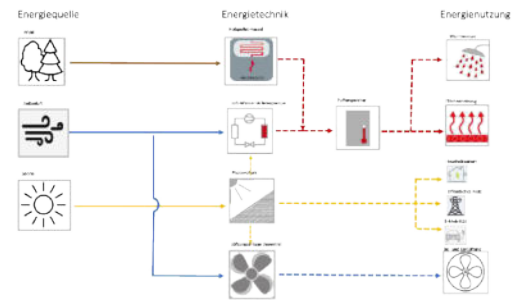

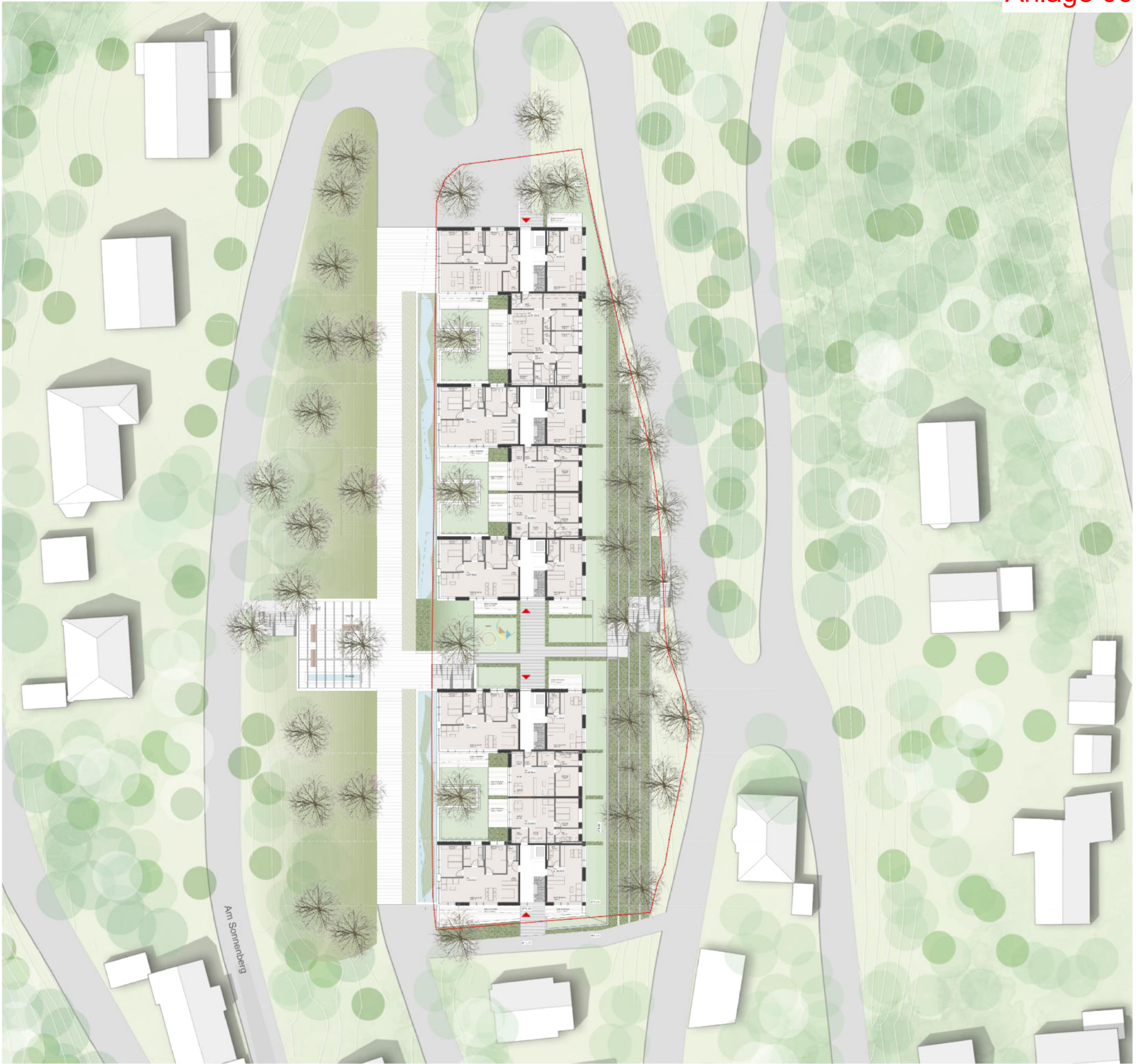

Ebene +476,00 m M 1:200



Südansicht M 1:200



Nordansicht M 1:200



Ostansicht M 1:200



Perspektive



Ebene +479,00 m M 1:200



Querschnitt 1 M 1:200

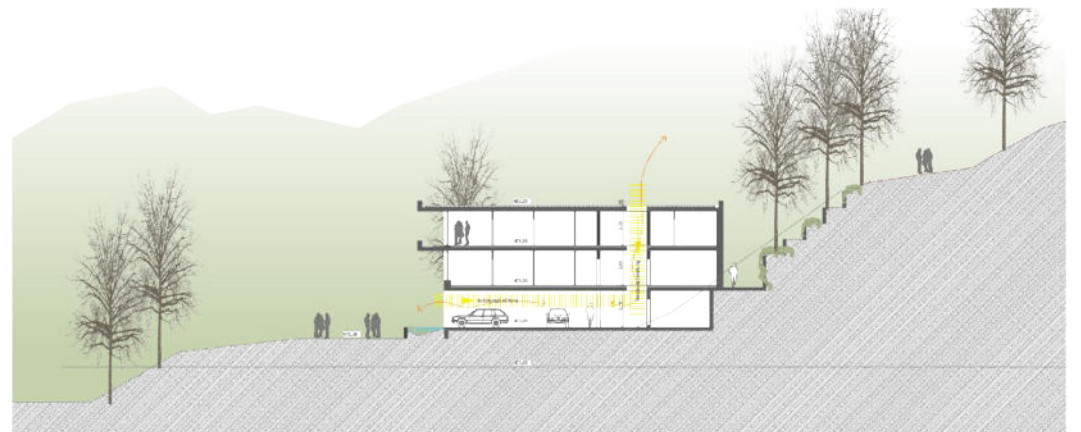

Querschnitt 2 M 1:200

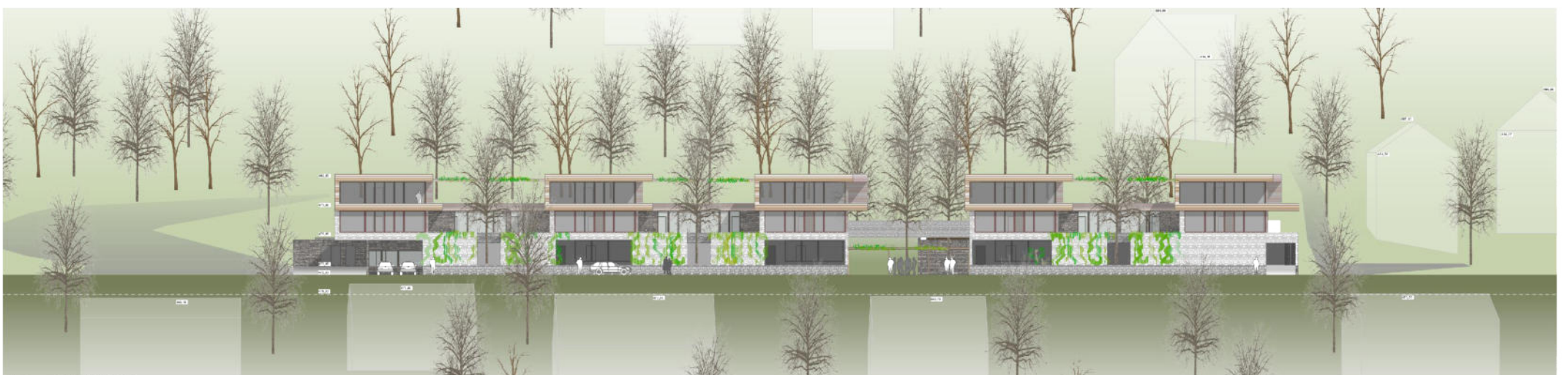

Westansicht M 1:200

Sitzungsprotokoll

Konzeptvergabe

Projekt 02

Der Entwurf sieht fünf Baukörper auf einem Sockelgeschoss vor, in deren Mitte sich eine öffentliche Durchwegung befindet. Die städtebauliche Setzung wird grundsätzlich begrüßt, auch wenn die Aneinanderreihung fünf mehr oder weniger gleicher Gebäude im Kontext der städtebaulichen Einfügung in den Hang kontrovers diskutiert wird. Die Struktur der Bestandsbebauung ist in diesem Bereich durch punktförmige Einzelbauten geprägt, die jeweils ein eigenes, individuelles „Gesicht“ haben. Durch den Neubau entsteht einerseits der Eindruck einer seriellen Aneinanderreihung gleicher Gebäude, andererseits fügen sich die zwei- bis dreigeschossigen Baukörper von der Höhe her zurückhaltend in den Hang ein.

Positiv bewertet wird die Durchwegung, die den langen Sockel in zwei Bereiche gliedert. Die Straße am Sonnenberg wird in die Gestaltung des Außenraums mit einbezogen, es entsteht eine Mischverkehrsfläche, die eine Vorzone schafft und die in einer Aussichtsplattform mündet. Gemeinschaftsfördernde Nutzungen, die den öffentlichen Raum beleben könnten, werden jedoch nicht vorgesehen.

Die Haupteinschließung aller fünf Baukörper erfolgt fußläufig über einen Zugang im Norden, der gleichzeitig die Einfahrt in die Parkierungsebene darstellt. Die Treppenhäuser werden über diese Ebene erreicht, was in Bezug auf die Adressbildung und die Sicherheit insbesondere schützenswerter Bewohnergruppen (Kinder, Ältere, etc.) sehr kritisch gesehen wird. Zum Straßenraum entsteht der Eindruck einer geschlossenen, durch Glasflächen unterbrochenen Erdgeschosssebene, die ausschließlich dem ruhenden Verkehr gewidmet ist. Dieser ist somit maßgeblich gestaltgebend in diesem Bereich.

Positiv bewertet wird der Wohnungsmix, das zudem sehr flexibel gestaltbar ist, was ausdrücklich anerkannt wird. Die Qualität der Wohnungen ist weitgehend gegeben, es werden qualitätsvolle Freibereiche vorgesehen. Nicht denkbar sind jedoch Wohnungen, die ausschließlich zum steil aufsteigenden Hang im Osten orientiert sind.

Das architektonische Erscheinungsbild der Fassaden überzeugt, es strahlt mit den raumhohen Verglasungen und den ausschwenkenden Balkonzonen Eleganz und Großzügigkeit aus.

In Bezug auf die Wirtschaftlichkeit sind fünf Erschließungskerne eher kritisch zu bewerten. Das skizzierte energetische und technische Gebäudekonzept ist grundsätzlich vorstellbar. Das architektonische Erscheinungsbild und die Körnung sind gut gewählt und werden der gestellten Aufgabe gerecht. Sehr große Fragen wirft jedoch die Organisation der Erschließung für Fußgänger und Besucher, die Gestaltung des autozentrierten Erdgeschossbereichs und damit die Adressbildung auf.

Gemeinderatsvorlage Nr. **30/2021**
 Ortschaftsratsvorlage WM Nr. /
 Ortschaftsratsvorlage TB Nr. /

Vorlage an	GR <input checked="" type="checkbox"/>	VA <input type="checkbox"/> AUT <input type="checkbox"/> OR-WM <input type="checkbox"/> OR-TB <input type="checkbox"/>	öffentlich <input checked="" type="checkbox"/> nichtöffentlich <input type="checkbox"/>
Sitzung am	25.03.2021		
Vorberatung	ja <input type="checkbox"/> nein <input type="checkbox"/>	VA <input type="checkbox"/> AUT <input type="checkbox"/> OR-WM <input type="checkbox"/> OR-TB <input type="checkbox"/>	öffentlich <input type="checkbox"/> nichtöffentlich <input type="checkbox"/>
Sitzung am			
Sperrvermerk für Presse	ja <input type="checkbox"/> nein <input checked="" type="checkbox"/>	Verfasser: Christian Seidel Beteiligte FB: 1,	Beteiligung des Umweltschutzbeauftragten ja <input type="checkbox"/> nein <input checked="" type="checkbox"/>
Aktenzeichen 902.41	Stichwort Umsetzung §2b Umsatzsteuergesetz	Folgekostenberechnung ja <input type="checkbox"/> nein <input checked="" type="checkbox"/>	

**Verlängerung der Übergangsfrist zur Umsetzung des § 2b Umsatzsteuergesetz;
Information**

1. Bericht

Am 02. November 2015 sind grundlegende Änderungen im Rahmen der Umsatzbesteuerung in Kraft getreten. Es wurde eine Übergangsfrist bis 31.12.2020 wahlweise eingeräumt.

Mit Gemeinderatsbeschluss vom 20.10.2016 hat die Verwaltung diese Option in Anspruch genommen.

Zur Bewältigung der Corona-Pandemie hat der Bundesrat am 05.06.2020 dem Corona-Steuerhilfegesetz zugestimmt. Dies beinhaltet auch die bisherige Übergangsregelung um weitere zwei Jahre bis zum 31.12.2022 zu verlängern.

Der Stadt Schramberg kommt die verlängerte Übergangsfrist bis zum 31.12.2022 zu Gute. Insbesondere die technische Umsetzung und rechtliche Fragen, die im Rahmen des § 2b UstG weiterhin offen sind, können in diesem Zeitraum geklärt werden. Der Umstellungsprozess auf die neue Rechtslage wird somit erleichtert.

Ein erneuter Beschluss ist nicht nötig.

2. Beschlussvorschlag

Der Gemeinderat nimmt diesen Bericht zur Kenntnis.

Schramberg, den 02.03.2021

C. Seidel
Finanzen

K. Walter
AL Finanzen

U. Weisser
FBL 1

3. Aufnahme auf die Tagesordnung des OR-WM am
 OR-TB am

Ortsvorsteher/in

Ortsvorsteher/in

4. Aufnahme auf die Tagesordnung des VA am
 AUT am
 GR am

25.03.2021

Dorothee Eisenlohr
Oberbürgermeisterin

Gemeinderatsvorlage Nr. 31/2021
 Ortschaftsratsvorlage WM Nr. /
 Ortschaftsratsvorlage TB Nr. /

Vorlage an	GR <input checked="" type="checkbox"/>	VA <input type="checkbox"/> AUT <input type="checkbox"/> OR-WM <input type="checkbox"/> OR-TB <input type="checkbox"/>	öffentlich <input checked="" type="checkbox"/> nichtöffentlich <input type="checkbox"/>
Sitzung am	25.03.2021		
Vorberatung	ja <input type="checkbox"/> nein <input checked="" type="checkbox"/>	VA <input type="checkbox"/> AUT <input type="checkbox"/> OR-WM <input type="checkbox"/> OR-TB <input type="checkbox"/>	öffentlich <input checked="" type="checkbox"/> nichtöffentlich <input type="checkbox"/>
Sitzung am			
Sperrvermerk für Presse	ja <input type="checkbox"/> nein <input checked="" type="checkbox"/>	Verfasser: Herr Walter, Herr Hettich Beteiligte FB: 1, AL Finanzen	Beteiligung des Umweltschutzbeauftragten ja <input type="checkbox"/> nein <input checked="" type="checkbox"/>
Aktenzeichen		Stichwort	Folgekostenberechnung ja <input type="checkbox"/> nein <input checked="" type="checkbox"/>

Liquiditätsstrategie Stadtkasse Schramberg; Information

1. Bericht

Die anhaltende Niedrigzinsphase führt auch im Bereich der Stadtkasse zu finanziellen Auswirkungen. Die Anlage von nicht benötigten Finanzmitteln wirft nicht mehr den gewohnten Ertrag ab. Finanzmittel im Girokontenbereich, die einen Freibetrag übersteigen, werden mit Negativzinsen belegt.

Aktueller Stand Negativzinsen

Die aktuellen Freibeträge für die Girokonten liegen zwischen 50.000 und 500.000 €. Beträge darüber hinaus werden aktuell mit negativen Zinssätzen zwischen 0,35 % und 0,5 % belegt.

Durch Verschiebungen von Finanzmitteln innerhalb des „Cash-Pools“ (Gemeinsame Verwaltung von liquiden Mittel von Kernhaushalt und Eigenbetrieben) versucht die Stadtkasse die Freibeträge optimal zu nutzen.

Insgesamt rechnet die Stadtkasse für das Jahr 2021 einen Betrag von 24.000 € für Negativzinsen ein.

Zukünftige Anlagenstrategien

Die aktuelle finanzielle Situation der Stadt Schramberg und der kontinuierliche Rückgang unserer liquiden Mittel lässt diese Thematik etwas in den Hintergrund treten.

Um Zinserträge durch Festgeldanlagen in herkömmlicher Art zu erzielen, müsste man aktuell eine Anlagendauer von ca. 5-7 Jahren wählen.

Verlässt man die institutsgesicherten Anlagemöglichkeiten, könnte man schon nach 2 – 3 jähriger Anlagendauer positive Zinssätze erzielen, würde aber auch ein gewisses Risiko eingehen.

Solche Geldanlagen sind Kommunen zwar nicht grundsätzlich verboten, könnten aber unter Umständen dem Grundsatz der ausreichenden Sicherheit gemäß § 91 Gemeindeord-

nung nicht genügen. Die Kommune müsste eine Risikoabwägung vornehmen, um mit an Sicherheit grenzender Wahrscheinlichkeit den Kapitalverlust ausschließen zu können.

Da dies i.d.R. nicht möglich ist, sind diese Geldanlagen nach den Anlagerichtlinien der Stadt Schramberg ausgeschlossen.

Ein zumindest für Schramberg neuer Weg wäre, im Rahmen der Vermögensverwaltung/Kapitalanlagen Gelder z.B. in Fonds zu investieren und damit eine Rendite zu erzielen. Diese Anlageformen entsprechen den Anforderungen des § 22 GemHVO.

2. Beschlussvorschlag

Der Gemeinderat stimmt der bisherigen, auf Sicherheit ausgelegten Anlagestrategie der Stadt Schramberg zu.

Schramberg, den 08.03.2021

K. Walter G. Hettich
AL Finanzen

U. Weisser
FBL 1

3. Aufnahme auf die Tagesordnung des **OR-WM am**
 OR-TB am

Ortsvorsteher/in

Ortsvorsteher/in

4. Aufnahme auf die Tagesordnung des **VA am**
 AUT am
 GR am

25.03.2021

Dorothee Eisenlohr
Oberbürgermeisterin

GROßE KREISSTADT SCHRAMBERG LANDKREIS ROTTWEIL

Vorwort:

Gemäß § 18 GemKVO führt die Stadtkasse die Liquiditätsplanung durch und hat dafür zu sorgen, dass vorübergehend nicht benötigte Kassenmittel zinsbringend angelegt werden.

Aufgrund verschiedener Vorkommnisse in der jüngsten Vergangenheit (z.B. "Finanzaffäre" Koch) wird von den Aufsichtsbehörden angeregt, den organisatorischen Ablauf der Festgeldanlagen schriftlich festzulegen.

Dienstanweisung

Aufgrund von § 44 Abs. 1 GemO i.V. mit § 40 GemKVO

wird zur **Regelung der Festgeldanlagen** bei der Stadtkasse Schramberg

folgende Dienstanweisung erlassen :

A. Allgemeines

Jede Art der Geldanlage muss "mündelsicher" sein; jedes Risiko ist auszuschließen. Bei Zweifeln an der Sicherheit der Geldanlage muss auf einen Abschluss verzichtet werden.

B. Art der Geldanlagen

Es sind folgende Anlageformen zulässig:

1. Tagesgelder → tägliche Verfügbarkeit
2. Termin- oder Festgeldanlagen → Mindestanlage 30 Tage → Verfügbarkeit nur zum Termin

C. Abwicklung Tagesgeld

1. Bei den beiden Hausbanken (Kreissparkasse Rottweil und Volksbank Schwarzwald-Neckar) sind separate Konten eingerichtet, sogenannten Geldmarktkonten. Diese Konten können täglich bedient werden.
2. Die Anlage oder Auflösung erfolgt telefonisch oder per Internet.
3. Der Rückfluss der Gelder erfolgt ausschließlich auf die Girokonten
4. Die Konten werden im Kassenbestand über den Zahlweg 011 (Kreissparkasse) und 012 (Volksbank) mitgeführt
5. Die Verbuchung erfolgt über Zahlwegumbuchungen von bzw. an die laufenden Giro-Konten.
6. Maßgeblich für die Verzinsung sind die Tages-Zinssätze; die Zinsen werden zum Monatsende dem Giro-Konto gutgeschrieben

D. Termin- oder Festgeldanlagen bei örtlichen Banken

1. Kurzfristig nicht benötigte Gelder werden vorrangig bei den Hausbanken Kreissparkasse Schramberg und Volksbank Schwarzwald-Neckar angelegt.

2. Hierbei werden vom Kassenverwalter oder seinem Vertreter telefonisch Angebote eingeholt und entsprechend den besten Konditionen ebenfalls telefonisch angelegt.
3. Die Verbuchung erfolgt über eine Ausgabe-Buchung im Sachbuch für haushaltsfremde Vorgänge und gleichzeitiger Einnahme-Vormerkung.
4. Die Anordnungen werden von der Stadtkasse sachlich und rechnerisch richtig abgezeichnet und durch den Fachbeamten für das Finanzwesen angeordnet.
5. Die Zinsen werden nach Ablauf der Anlagefrist direkt den Girokonten gutgeschrieben. Mit den örtlichen Banken wurde hierüber eine entsprechende schriftliche Vereinbarung getroffen.

E. Termin- oder Festgeldanlagen bei überörtlichen Banken

1. Bei größeren Anlage-Beträgen ab 800.000 € werden durch den Kassenverwalter oder seinen Vertreter auch überregional telefonisch oder per elektronischer Post Angebote eingeholt.
2. Zulässig sind nur Euro-Festgeldanlagen in Deutschland. Weiter muss eine aktuelle Bestätigung des Einlagensicherungsfonds des Bundesverbandes der deutschen Banken vorliegen.
3. Es ist zulässig Finanzdienstleister zu beauftragen, soweit diese als Vermittler tätig werden. Direkte Auszahlungen an Finanzdienstleister sind nicht gestattet.
4. Es sollen neben den örtlichen Banken mindestens drei weitere Angebote eingeholt werden
5. Vor der Zusage ist der Vorgang dem Kassenaufsichtsbeamten vorzulegen, der den Vorschlag durch sein Handzeichen genehmigt.
6. Die Verbuchung erfolgt über eine Ausgabe-Buchung im Sachbuch für haushaltsfremde Vorgänge und gleichzeitiger Einnahme-Vormerkung.
7. Die Anordnungen werden von der Stadtkasse sachlich und rechnerisch richtig bestätigt und durch den Fachbeamten für das Finanzwesen angeordnet.
8. Der Anlagebetrag und die Zinsen werden nach Ablauf der Anlagefrist direkt dem Girokonto der Stadtkasse bei der Bundesbank, Filiale Villingen-Schwenningen gutgeschrieben. Mit dem jeweiligen Anlage-Institut wird hierüber eine entsprechende schriftliche Vereinbarung getroffen.

F. Ausnahme-Regelung

Abweichend von Punkt B 2 sind auch andere Anlagenformen zulässig, sofern Punkt A dieser Dienstanweisung erfüllt ist. Allerdings dürfen solche Geldanlagen ausschließlich erst nach vorheriger schriftlicher Genehmigung durch den Kassenaufsichtsbeamten getätigt werden. Die buchungstechnische Abwicklung erfolgt analog Punkt E.

G. In-Kraft-Treten

Diese Dienstanweisung tritt mit sofortiger Wirkung in Kraft.

78713 Schramberg, den 27.10.2004

Dr. Herbert B. Zinell
Oberbürgermeister